PUBLISHED DAILY SUNDAYS INCLUDED　THE SHUN PAO　中華郵政特准掛號立券總包寄送之報紙　FRIDAY MAY 15, 1942.

申報

中華民國參拾壹年
伍月拾伍日 星期伍
今日本報二大張
售國幣三角
第二萬四千四百八十號
本館地址 上海漢口路三○九號 電報掛號 六○七八 電話 九三三四八號 轉接各部辦事處
PUBLISHED BY COLUMBIA PUBLISHING CO.

新樂的能

●膿濁淋漓痛苦萬分唯『新樂的能』可以根治！
●誤服劣藥喪失時機唯『新樂的能』可以補救！
●男女生理並不相同唯『新樂的能』可以分治！

蘇法必定製劑注射液片劑分男用女用兩種

『新樂的能』新出蘇法必定製劑注射液與原有之男用女用片劑同時發售

單管 雙管 藥房 均售

新星化學製藥廠監製

SPIROSAN 撲螺星

梅毒內服良藥

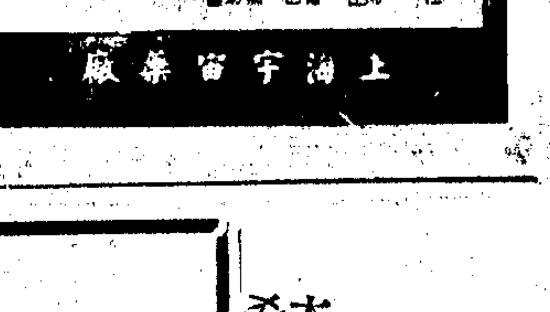

上海宇宙藥廠

康福多解答幾個戒煙問題

●是否方法簡單？
●是否絕無痛苦？
●是否可以戒絕？
●是否經濟有益？

購買康福多三瓶即可起戒凡烟癮一錢者於甲瓶中加烟膏一錢半乙瓶內加七分半丙瓶內不加每服甲瓶一食匙即以乙入甲丙入乙輪流注入如此即可戒絕方法簡單無須住院打針等等一切麻煩

康福戒烟法係最合乎理想之遞減法其遞減程序非常弛緩深合人體生理上之自然作用故可絕無痛苦

據醫藥界之研究戒烟方法除遞減法外並無其他可靠方法今康福戒烟法既係最理想之遞減法當然可以保證絕對戒除烟癮

康福戒烟法不僅方法優美而且經濟非常而康福多更有補益身體之功效尤爲別種方法所不及

康福多

功效良多 人人可服

康福多除可用爲戒烟之良劑外。更具有滋補。療咳。治癆諸大功效。味美易服。爲老幼咸宜之四季補品。

康福多計有純淨及幾[illegible]兩種

藥水 藥片 各大藥房均有經售

康福多過去之信譽即爲品優效佳之保證

和安保險股份有限公司籌備處啓

本公司英文名稱爲 The Pacific Insurance Company, Limited

資本總額國幣伍百萬元籌備處設於上海法租界外灘九號四樓四十二號電話八二二二一—三號

一俟籌備就緒即行擇吉開業先此公告

籌備主任 董幹文 許東明 謹啓

烟價高漲聲中 請吸

小手球雪茄

最高尚 最經濟

環球馳名 牌子老 烟味好

公司烟號均經售

總經理 安利公司

仁記路一一九號三四號室 電話一二二八四

中國貿興銀行謝啓

一昨敝行開業猥蒙各界碩彥同業先進賁臨指教並錫多珍感隆情之稠疊愧款接之簡慢敬佈歉忱並伸謝悃諸維垂察

中國貿興銀行董事會謹啓

地址 圓明園路一六九號 電話 一二二三八號

中央儲蓄會通告

本會第七十四期抽籤定於今日下午一時在天津路二一二號本會舉行特此通告

余秀芳律師受任新光油漆銅焊廠朱庸銓君常年法律顧問通告

茲由上開當事人聘任本律師爲常年法律顧問嗣後如有侵害其信譽營業及一切法益當依法保障之並委稱新光廠開設膠州路八一〇弄七四號並無分廠代客油漆銅焊專製各式新車架恐有不肖之徒假借名義詐取等情概不負責等語前來合代通告如上 事務所康悌路梨園坊二號 電話八〇三〇七

陳心田律師代表元泰號爲買受南市方浜路木橋街天順里房地產徵詢公告

據上開當事人委稱本號茲憑中擬買受吳天順君所有上海市滬南區一圖黃字圩第二十三號第五垃土地執業證遞字第一八五七七號計地六分二厘二毫又同圖同號五垃甲土地執業證遞字第一八五七八號計地四分六厘三毫兩共計地一畝零八厘五毫正連同地上全部建築物定着物附屬物等（即坐落上海滬南區方浜路木橋街天順里一號二號三上三下石庫門西式假三層樓兩宅內裝置衛生設備又同里三號三上三下二層樓石庫門一宅又同里四號二上二下二層樓一宅屋內裝修暨弄堂圍牆前後天井前弄天順里直通木橋街保屬公衙井無阻礙）一併在內業已簽訂買賣預約爲鄭重起見委請代爲登報徵詢有無利害關係之第三人對於上開不動產主張任何權利或有其他糾葛均請於本月二十日以前向貴律師事務所提出書面異議否則於立契交割後無論持何理由對於本號不得再有主張等語合代登報徵詢如上 事務所甯波路四○號 電話一九四○二號

張意平律師代表懷豐房地產公司爲預約買受南市肇周路八詠坊之基地緊要聲明

頃據上開當事人委稱茲向孫金濤君預約買受南市肇周路八詠坊之基地即滬南區五圖列字圩十二號三十二垃土地證滬字第八○七一號計地九分七厘九毫業已簽訂預約買受給付定金茲爲愼重起見特委請貴律師登報公告如對於上開土地有權利關係者請於本年五月十八日以前提示證件以書面向貴律師聲明逾期即正式立契交割此後不得再有任何主張等語前來合代聲明如上 事務所浙柏路四八九弄十號 電話八三九七三

明日上海賽馬

下午一時卅分起共賽十三次

入場券 會員看台每位五元 來賓看台每位一元 萬國體育會正式會員及普通會員均可佩用各該會員徽章免費至會員看台 場內備有西餐茶點歡迎賜顧

搖彩票 每套二十元自一號至一千號概可預定 餘額無幾欲購從速

上海工業商業儲蓄銀行發付三十年度股息通告

本行茲經董事會第四次會議決議定自本年六月一日起開始發付三十年度股息除分函通知並附送股息單外特此登報通告務希各股東憑單携同股款收據如期隨時來行具領爲盼

總管理處啓 中華民國三十一年五月十一日

上海工業商業儲蓄銀行召集股東會第一屆常會啓事

本行茲經董事會第四次會議決議定於本年五月二十五日下午三時（日光節約時間）召集股東會第一屆常會報告業務狀況並討論進展計畫假座香港路銀行俱樂部舉行並自即日起至開會日止暫停股份過戶除分函通知並附送股東出席證代理出席委託書外特此登報通告務希各股東屆期準時蒞會爲盼

董事會啓 中華民國三十一年五月十一日

寶發公司遷移通告

本月十八日（星期一）遷至江西路一八一號建設大厦八樓新址辦公特此通告

電話一四七九九四轉接各部

華一錢莊啓事

本錢莊由華一信託行及其他各股東組織成立於本年五月六日在上海愛多亞路一二一號正式開始營業在外幷無分號聯號及與人合作營業等情倘有同樣名稱與本錢莊概無關係此佈

中華民國卅一年五月十五日

華一錢莊股份有限公司召集創立會公告

本公司額定資本國幣二百二十五萬元已經如數收足茲定於本月十五日下午二時假座甯波路錢業公會三樓召集創立會討論章程選舉董監又因最近發現另有名稱相同之錢莊故創立會中並須討論改定名稱問題除分函通知各股東外特此公告務希各股東準時出席共策進行爲荷

籌備處謹啓

欲知當時雜鈔軍票劃頭準確行情

請撥 91197 98783 立即義務報告

兼收破爛鈔票 貼費克己

晉泰莊啓

▲地址二馬路永安新屋後面

振泰錢莊股份有限公司召開新舊股東臨時會公告

逕啓者本公司增加資本爲六百萬元業已招募足額茲定於五月卅一日下午二時正假甯波路錢業公會召集新舊股東臨時會修改章程重選董事監察人除分函外特此公告

振泰錢莊股份有限公司董事會啓

中日實業銀行舉行創立會公告

本行業已籌備就緒茲訂於五月十七日上午十一時在北四川路六九三號本行籌備處舉行創立會屆時務希各股東撥冗蒞臨共策進行除前專函奉達外特再登報公告

中日實業銀行籌備處謹啓

奶力素改訂價目啓事

茲因原料飛漲成本激增不得已自即日起將售價略予增加藉資彌補幸希各界亮察是荷

一磅 聽裝每聽十五元 散裝每袋十一元五角

上海佳多行啓 電話三二七七〇八

愛蘭牙膏調整價目啓事

茲因原料飛漲成本激增故自五月十五日起每羅批價暫售國幣六百四十八元事非得已尚希各界鑒諒是幸

愛蘭化學製藥廠謹啓

肥皂廠聯合敬告用戶

敬啓者現因原料來源枯竭價值奇昂製成日用肥皂及香皂售價不敷成本兼之各種原料配製不能齊全以致對於定戶未能如期交貨殊深抱歉嗣後肥皂原料中之椰子油來源已斷一律不用對於肥皂外觀不免稍欠光澤而於貨用上絕無關係謹以奉告諸希鑒洽

亨利皂廠 大新皂廠 南陽皂廠 怡茂皂廠 中央香皂廠
仁昌皂廠 大華皂廠 上海皂廠 東亞皂廠 祥民皂廠
大華肥皂廠 新昌皂廠 大新肥皂廠 正泰皂廠 大同皂廠 仝啓

批發一箱以上照常洽貨

上海市打鐵業同業公會爲漲價通告

茲爲本會同業對於製造成本日見飛漲竟超過兩倍以上而於同業血本實有維持之必要經公同討論公決照原價目暫行加增一倍勉維現狀尚希惠顧諸君予以原諒除分函同業外合再登報通告

笪湘卿爲姪女敏偉于歸樂安敬告親友

五月十七日成婚禮於南京中央禮堂以儀式舉行於外埠故過上親友恕未具柬即此謹聞

乳酸菌製劑之偉大・胃腸疾患根治療法・

保爾泰素

數片・可以胃腸暢通・其病若失・秋天更宜常服・傷寒霍亂血管硬化・肝臟萎縮・急慢性腎臟炎等症・能防止胃腸炎・可以防止老衰・卻病健體・因其能產生消化澱粉與蛋白質之酵素・故其保健上之價值極為偉大

「保爾泰素」是乳酸菌製劑・功能清潔胃腸油膩及制止腐敗・澄清血液・排除食物渣滓・殆如下劑之繁殖・最宜備作家常藥品・不適下服・因食物過飽・身感不適・結核性・

以上症・往往因胃腸不潔・而起

新亞血清廠製造 新亞藥廠發行 各大藥房均售

卡柯夫前線
蘇聯軍展開反攻
加里寧區克復據點數處
寇爾許蘇軍退守新陣地

▲蘇邊某地十四日哈瓦斯社電 本日爲德蘇戰爭第三百二十六日、當前重要事件、厥爲德軍再度東進、尤以寇爾許半島方面局勢最爲顯著、該地實爲進攻高加索油田之要道、蘇聯統帥部似亦已採取攻勢、以爲牽掣之計、其發動地點雖與寇爾許半島有相當距離、但兩者實有聯帶關係、蘇聯通訊社雖曾發表進攻消息、但確實地點則未經宣佈、據軍事觀察家推測、蘇聯殆欲進佔貝爾戈洛特城、以威脅卡柯夫德軍陣地、其作用當在阻止德軍進窺羅斯托夫、設蘇軍果向卡柯夫進攻、則唐納資區之德軍後路將受威脅、因而迫使德軍不得不向北移動、另據蘇聯方面消息、蘇軍在莫斯科以西之加里寧區、亦已實行反攻、激戰三日、蘇聯已克復陣地數處云、

▲倫敦十四日路透社電 蘇方丁莫生柯上將所部精銳紅軍、刻正向卡柯夫（通往高加索之鎖鑰）挺進、寇爾許半島蘇軍則似在後撤中、維希通訊社消息謂寇爾許城已於今日拂曉被德羅機械化與騎兵部隊佔領、同時蘇方中午公報謂、昨夜寇爾許半島通宵激戰、

▲莫斯科十三日哈瓦斯社電 蘇聯官方今夜發表公報稱、寇爾許半島我軍因敵衆我寡、已退至新陣地、德國官報所稱該區戰事於德方有利、及德軍俘獲大批俘虜、並擊毀大批飛機坦克車各節、完全無稽、我軍撤退秩序井然、且曾予敵重創、至卡柯夫前綫、我軍大舉反攻順利、其他各綫無事足述云、

▲瑞典京城十四日哈瓦斯社電 關於羅馬尼亞方面今晨所傳德羅聯軍已佔領寇爾許及爾兩城之說、官方既未加以證實、亦未加以否認、德軍總司令部戰報亦未提及此事、

▲蘇邊某地十三日哈瓦斯社電 中立國若干觀察家雖以爲寇爾許半島戰事之重要性、不免渲染過甚、但德軍在該處之進展、亦足以獲有通至高加索之要道、本日據羅馬尼亞方面消息、寇爾許半島被圍之蘇軍三師、確已有一部份被殲滅、殘部雖仍在寇爾許半島以西數處負嵎抵抗、但其潰滅亦僅時間問題、時至此際、寇爾許半島南北兩岸除亞索夫海至黑海十英里地段外、現均在德羅聯軍控制之下、至於阿拉巴特灣及黑海沿岸以及塞奧都西亞至寇爾許海峽之公路一帶、則仍有劇戰、德羅聯軍一支則已於昨日到達距寇爾許海峽四英里之處、又據中立方面觀察、寇爾許半島之爭奪戰、雖爲德羅聯軍一大勝利、但春季攻勢第一期眞正戰爭、當在德羅聯軍渡過寇爾許海峽之後方能開始云、

中外官廳化驗 性質絕對王道
斷癮迅速非凡 戒時不感痛苦

新吉福德祿

戒煙專藥 藥房公司均售

本品！以天然植物性解毒素，爲主要成分，配以消血：補血：健胃：通便：强心：固精諸品，寓戒於補，服後體內產生抗毒作用，消滅血液與細胞間滯積之烟毒，於毫無痛苦中，戒絕（鴉片）（白面）（嗎啡針）（紅丸）及一切毒癮，新癮四五天內，即可解決，雖多年老癮，至多半個月，亦可戒絕，王道和平，無出其右，戒時照常工作，精力充沛！

三大特色
戒煙時：不痛苦 得調補之效，精神奮振，體內抗毒力活躍，故毫無痛苦！
服藥中：不心亂 鎭靜與强心，故不心亂而照常工作
戒絕後：不遺精 生精固精，故戒絕後不慮遺精之累

華中總經理 萬康公司 上海哈同大樓B三一八 電話：一五〇六六一
上海經理 集成藥房 上海南京路拋球塲口 電話：九一二一四〇

戒煙專藥「新吉福德祿」特請：
集成藥房：爲上海經理啓事
「新吉福德祿」：爲最新化學戒煙劑，成分名貴，性質王道，斷癮又極迅速，是以風行一時，服此戒絕者，不可勝計，上海方面，銷行尤廣，玆特請集成藥房爲上海經理，嗣後本埠同業批發，請逕向集成藥房接洽是荷。
華中總經理：萬康公司啓

蘇聯極北部
發生猛烈空戰
德艦雲集挪北海面
企圖截斷英蘇航綫

▲柏林十四日哈瓦斯社電 柏林廣播電臺今日宣佈、我空軍昨在蘇聯北區上空、異常活躍、敵方輜重隊及茂曼斯克火車站兩所、均被轟炸、我方飛機與敵方驅逐機隊發生猛烈空戰、曾擊落英旋風式飛機六架、

▲倫敦十四日哈瓦斯社電 此間消息靈通人士頃談稱、挪威北部海面有發生大規模海戰之可能、德戰鬥艦「鐵爾畢資」將號・「席爾上將」號・及重巡洋艦「希潑」號均將參戰、目的在一舉而切斷蘇聯之重要軍需交通綫、英國護航隊經過之最危險區域、開爲挪威德軍根據地附近之北角、盛傳最近已有大批「福克萊夫」式四引擎飛機、自特隆漢・那維克・及特隆梭各地飛往該處、英國護航隊通過此項危險區、或須歷時四日、防禦空襲極爲困難云、

胃去病
根治 胃病 胃痛
防治 船暈 酒醉
天平藥廠出品・藥房公司均售

德使用飛機重砲
猛攻寇爾許半島

▲倫敦十四日路透社電 據路透社駐莫斯科訪員來電稱、寇爾許半島戰事、大致係飛機及重砲戰、德軍進攻之陣綫僅十五英里、大量戰車及步兵實無迴旋餘地、惟雙方所用兵力雖少、但戰鬪恰甚猛、德軍正用大批重砲及轟炸機轟擊蘇聯陣地、俾紅軍無法固守、蘇聯方面空軍亦不弱、查本年初、半島方面共有步兵三四師及戰車 師、此次攻勢所用兵力、不致超過此數、克里米亞方面現已夏日炎炎、高加索南廐之區、農民業已播種、至於蘇聯軍隊在其他方面之牽制攻勢、則在兩處、其一在卡柯夫方面、據莫斯科宣佈、該處兩軍曾從事白刃戰、惟戰區究在何處則未說明、其一在加里寧方面、據紅軍機關報「紅星」載稱、蘇聯軍隊已在該方面克復一地、並獲俘虜若干、德軍反攻已被擊退、該報並謂、某某地方正在惡戰、紅軍繼在壓迫德軍後退、惟德軍人數較衆、且憑山佈防、在兵力及地理上佔有優勢、激戰兩日始將其擊退云、

▲柏林十四日海通社電 據德意志新聞昨評南路之戰事稱、有史以來、從無如是衆多之飛機、在一小區域作戰者、德軍在寇爾許攻擊之特點、爲以大批飛機協助進攻云、

ROYAL CAFE
時代化新食府
▲自建華廈 ▲鬧中取靜
▲專家佈置 ▲富麗絕倫
靜安咖啡館
▷高尚西菜茶點◁
▷衛生時令冷飲◁
開幕在即
地址：靜安寺路五九六號 成都路西

CHEMICO
PARACALCIUM
鈣素母
開美科大藥廠
鈣素母係綜合四種最名貴的鈣質所製成之糖片。最適宜於滋補正在長大的孩童。蓋其功效在壯骨固齒防療補肺。爲父母愛護子弟。應日令服五六片。

列寧城四週鏖戰
蘇坦克發揮威力

▲倫敦十四日路透社電 據莫斯科來訊、列寧格勒前綫蘇軍使用重坦克車作戰、德軍則用六吋半射砲轟擊企圖遏止之、此種半射砲彈爆裂時、發出三千度之熱度、蘇軍伏洛希洛夫式巨型坦克車已擊毀此種平射砲多尊、現世人注意力集中於克里米亞、惟列寧格勒四週亦已起激戰、該處蘇軍已佔新陣地數處、而列寧格勒城之食物情況、似已好轉、食物運輸隊現已按時駛抵該城、

▲柏林十四日海通社電 德軍司令部今日宣稱、吾軍突破巴巴區之陣地後、現正在追擊脫逃之蘇軍殘餘部隊、阿克蒙那伊方面之殘餘敵軍今已肅淸、敵軍現正沿寇爾許鐵路及沿海公路潰退、德軍繼續向東追擊、敵軍抵抗力量極爲薄弱、吾軍沿途截獲俘虜及戰利品甚夥云、

德軍戰報

▲柏林十四日海通社電 德軍在寇爾許半島發動攻勢後、戰地記者之首次報告今已抵此、據稱、德軍係於星期五拂曉前發動、事前先以大砲向敵方猛轟、並由工兵淸除地面、以便步兵進攻、日出時大批德轟炸機及急降轟炸機即開始轟炸敵陣地、同時一部份德兵則乘小艇在費沃多西亞灣數點登陸、進襲敵軍側面、蘇軍在德方陸海空之猛攻下、顯已無力招架、德軍遂得迅速進展、又據其他隨軍記者之報告稱、攻勢發動前、德軍大砲之怒吼、頗使蘇方措手不及、時天色未明、德工兵已爲步兵佈就進攻之路綫、在烟幕之掩護下迅速將鐵絲網地雷等障礙物淸除、查在半島最狹部份、蘇軍置有極堅强之防禦工事、如鐵絲網陷穽、地雷、噴火器、鋼骨碉堡等、故該處蘇軍之抵抗、亦最爲激烈、德軍衝鋒前進與敵肉搏、越過數條敵方之壕溝、蘇軍驚魂略定後、始命大砲還擊、黎明時、大隊德機亦來助戰、猛轟敵陣達數小時之久、三小時以內、德軍前進之區域內所有障礙、已由工兵淸除殆盡、戰事乃集中於進攻敵方重要防綫及堡壘、敵方之機關槍、手溜彈投擲器、高射砲、坦克車一一爲德軍所摧毀、德軍砲火同時亦向敵方碉堡猛轟、不移時敵軍要綫遂爲德軍完全佔領、蘇軍潰如潮退、而德軍則追踪挺進、

智利增設
航空學校

▲智利京城十三日哈瓦斯社電 國防部在近郊埃爾波斯克軍用飛行場附近、開辦新航空學校一所、頃已宣告成立、不日即將開始訓練航空學員、

衆議院通過
統制運輸業

▲智利京城十三日哈瓦斯社電 政府曾向國會提出議案、主張統制全國汽車運輸、並規定每日中午辦公時間、僅許休息半小時、作爲用膳時間、以免職工乘車往返、此案頃由衆議院表決通過、此項辦法、他日實施結果、至少可節省汽油二十五萬加侖、

地震紀錄
地點非在華南
即在中美附近

▲倫敦十四日路透社電 著名地震學家蕭氏今晨在此錄得劇烈之地震、而信地震非在緬甸與華南之間、即在中美洲附近之太平洋底、

日密切注視
東綫戰事

▲東京十四日同盟社電 此間各報均轉移其注意點至歐洲東綫、據「朝日新聞」今日載柏林專綫電話報告、謂德軍此次進攻、注重利用新兵器及大量空軍、所謂新兵器者、其一種聞爲飛機所裝之噴火器、用以對付蘇聯戰車、蘇聯戰車之强、初非德方始料所及、因須發明制勝之術云、

越南河內
初遇空襲

▲河內十四日同盟社電 星期二敵機圖向河內施開戰以來之初次襲擊、結果失敗、來襲之飛機五架、被猛烈之高射砲火擊中兩架、起火墮落、河內居民初遇空襲、頗爲鎭靜、照舊工作、

維他命A D B2 肝臟實質 綜合劑

肺病貧血

上海肺病死亡率甚高，足證治療肺病之藥劑，皆不適宜。維他命A D，劑反之肝油，及糖衣膠囊粒狀者，均因有傷腸胃，而對於患肺病者有害，且成份氧化，效力減低，是故服肝油之肺病患者，死亡率高。最近發售之「AD」不但有三大特色，且份中更有賀爾蒙，造血素等，不但對肺病之治療有大把握，且對貧血病亦有大功也。

（各大藥房均售） 5・3

AD

三大特色：
一・不傷胃腸
二・甘美無魚腥
三・日久不起氧化，成份永遠不變

四馬路山東路口
中西大藥房

胃鑰
主治 [illegible]

百花露香粉 紅字嘜
白皮膚 制油光 去雀斑 除晦暗 防皺紋 保青春

功德水
主治 時疫急痧 [illegible] 霍亂吐瀉 四肢厥冷 紅白痢疾 胸腹悶頓

前信誼藥廠總經理荷爾蒙專家何子康藥師監製
極星牌
參茸賜保命
主治 神經衰弱 腰痠背痛 輔助戒煙 防治肺癆
四大公司 各大藥房 均有出售
上海西愛咸斯路
極星藥廠出品 電話七五九四二

太平洋軍事會議
在華盛頓召集
檢討應付今後戰局

▲里斯本十三日同盟社電 據華盛頓息、太平洋軍事會議本日在白宮舉行、美總統羅斯福亦出席、開會達一小時、

▲華盛頓十四日路透社電 太平洋軍事委員會昨在白宮會議一小時半、羅斯福總統主席、宋子文事後代表該會宣稱、委員會曾討論軍火軍備生產數量、並討論西南太平洋戰事云、加拿大駐美公使麥卡棱則稱、委員會亦曾討論一部份人任意亂談、俾將重要情報資敵一事、羅斯福總統曾就此事之危險性發表高見、又據英大使哈里法克斯勳爵談稱、總統之言、並非對某一部份人而發、僅爲一種普遍性之警告、促使各方在戰爭進行之時、務須竭力審愼、彼不明各種實情者妄自揣測、危險殊甚云、

美貿易週
第一日
赫爾國務卿演說
重申大西洋憲章

▲華盛頓十三日電 今日爲美國貿易週第一日、國務卿赫爾特發表聲明、重申大西洋憲章中之原則、即戰後舉世各國俱可根據平等原則取得原料、戰後建造新世界之時、美國負有重責、將來戰事結束以後、苟國際貿易爲一般之經濟關係未能確立、則持久之和平與經濟之繁榮、俱無實現可能、吾美倘能明白說明我方作戰目的之一、爲建立一健全之經濟關係制度、則我方之作戰力收效必更宏大云、

澳洲海面
日艦活動

▲里斯本十四日海通社電 據美國某廣播電台接墨爾缽消息稱、日本海軍已再在澳洲海面活動、澳洲人士預料日軍即將再施攻擊云、

日船行駛南海
遭潛水艇擊沉

▲東京十四日同盟社電 陸海軍省今日午後六時聯合宣布、五月八日夜間南海東部有日商船一艘、遭敵潛艇放魚雷擊沉、惟該潛艇旋亦被日海軍轟沉、沉失之日商船在軍艦衛護下行駛、載有旅客及在南洋各區從事經濟活動之人、被敵方魚雷擊中後、立即起火、迄今爲止已救出五百四十一人、

美機襲日
日方加以解釋

▲東京十四日同盟社電 陸海軍省今夜發表聯合文告稱、四月十八日美機襲日本後、美機一架被迫降落蘇聯境內事、可解釋爲意在離間蘇日關係之行動、頗堪重視、日方必須注視敵方此種方式之行動、空襲日本不足削弱日本民氣、而北美B二五式美機進襲東京・橫濱・名古屋・神戶等區、乃企圖進行神經戰耳、一方面緩和美國國內不滿於敗績之輿情、並增加重慶・印度及澳洲對美國作戰實力之信心、然此舉已充分表示美國之陷於窘境、及美國民衆對華盛頓政府之漸趨不滿云、

公庫支票
流通辦法

▲重慶十四日電 公庫法施行以來、已屆兩年、公庫支票、日漸推廣、最近財政部復擬訂公庫支票流通辦法、公告施行、關於提示保證流通及防弊諸端、均各酌予規定、玆摘錄該辦法要點如次、（甲）執票人得將公庫支票向付款銀行爲付款之提示、（乙）付款銀行對於提示付款之公庫支票、查無不合法情事者、應即爲保付或同義字樣之記載、並負隨時先付之責、不受公庫年度結束之限制、經依此項規定簽證保付之公庫支票、應由付款銀行在原存款戶內照數提入保管金戶內另存備付、（丙）下列各種行爲、均得以付款銀行簽證保付之公庫支票於保付銀行所在地爲之、不得拒收、（子）人民徵納稅賦捐獻及一切依法征收之款項、（丑）政府事業機關及公有營業機關交或工商業交易之價款、（寅）公私行爲之保證金、（卯）繳付銀行存款、此項轉付行爲、非經執票人合法撤背、不生效力、（丁）發票機關違反票據法第一三六條規定、簽發公庫支票、經發覺處罰者、其責任由發票機關之長官及主管人員連帶負責、（戊）付款銀行如遇淸理或破產時、由該銀行簽證保付之公庫支票有優先受償權、此項辦法實施後、對於人民給予種種便利與優待、今後公庫支票之流通、必更可推行順利、

胃腸營養
若素
主婦多病 全家不寧
主婦多病則全家不寧。致病之由，不外消化不良，食慾不振，便秘等所造成。食慾不振，消化不良，便秘，均需强力消化酵素，輔助其蠕動消化，通便。除此之外，更需要無機鹽，（即燐鈣，碘等）及維他命B，賀爾蒙等，以補食慾不振而致之營養不足。倘有含有此種成份之藥劑，時時服用，定可身體健康，若家庭中人人服用，則無家庭不寧之狀況矣。「若素」確含有以上之各種成份，故爲老人，成人，婦女，兒童，不可不備之靈藥也。
各大藥房均售 (5.3)
若素大藥廠

柴油 電力 汽油
GAS 代用品
採用煙白熟煤柴炭等爲燃料
特製氣化機
製造精良 經久耐用 費用低廉 經濟便利
輪船 碾米机 卡車 扇水机 汽車 冷汽机 馬達 磨粉机
上列動力機器皆可改裝
根據科學原理工程設計採用標準德國計劃個別製造
本外埠各均可承辦 歡迎詢問賜函
專營一切工程業務
大亞工程公司
事務所 [illegible] 工廠 [illegible]

胃病良藥
武田牌
諾餌妙散
制酸鎭痛 絕不刺戟
各大藥房均有出售
武田大藥廠
NORMOSAN

攝生氏紅色輕便丸

祇要日日大便通 不怕藥價日日漲

每瓶四元

請用最新發明 腸胃清潔劑

世界名醫一致重視便秘之害無論防病治病先行通便務使腸胃清潔而病不侵本品為最妥當之通便劑不獨通而不滯按照仿單服用保證解決便秘之痛苦常服能避免盲腸炎痢疾等症

主治 大便秘結 肝火旺盛 膽汁不調 濕熱內滯

五洲，中西，中法，中英，明華等總支店及各大藥房各公司均有出售

攝生氏大藥廠發行所 愛多亞路一二四九號 電話三九九〇一

馬丁尼克島問題 維希致美覆牒

內容如何未經透露 但談判之門仍未閉

▲維希十三日哈瓦斯社電 關於法屬馬丁尼克島問題、頃據官方宣布、賴伐爾首長已於本月將法國政府之覆文、送達美國當局、但覆文內容、未經洩露、又據半官方面發表消息稱、本月十日美國政府曾以照會一件、經由法屬西印度羣島高級委員勞勃爾中將、轉呈法國政府、要求改變馬丁尼克島之法理地位、無如美國政府所引起之事件、牽連甚大、涉及若干嚴重問題、貝當元首遄返維希之後、即就各項問題、縝密加以研究、連日政府首長亦迭與海陸空三軍總司令達蘭、海軍部長奧芳・殖民部長勃萊維埃諸氏、會商此事、故遲至本月、始將覆文送達美國政府、

▲日內瓦十三日哈瓦斯社電 維希半官方面本日發表文告、宣布法國政府已就馬丁尼克島問題、向美國政府提出覆文、但覆文內容、並未透露、此間國際觀察家頃就此事加以評論、咸謂法方文告、曾以美國所為、業已引起「嚴重問題」為言、由此可見決非單純的接受美國提議之謂、此中困難、不在問題本身、而在美國提出此一問題時之方式、顧法方覆文、雖未必完全與美國各項要求相符、卻亦不致將繼續交換意見之門戶、遽而關閉、查關於西印度問題、法方發表半官性質之文告、前後已有兩次、第一次文告、說明西印度羣島法國各屬地、前經法美兩國政府互相提供保證之後、原已處於特殊地位、雙方就此項保證交換意見、曾歷時數月之久、最近美國政府、忽已提出若干「要求」、意欲改變現行地位、並於本月十日、知照法國政府云云、迨至本日又發表第二次文告、說明法國政府已以覆文送達美國政府、同時馬丁尼克島事件、為法國當前主要國際問題、亦係不可否認之事實、三日來維希方面所進行之種種磋商、意義自極重大、要之法國對於華盛頓方面之正式答覆、非經貝當元首親自裁可後、不得發出、故元首曾縮短假期、忽自蔚藍海岸返京參加會議也、

美國態度顯趨強硬

▲華盛頓十四日路透社電 鑒於馬丁尼克島談判情形、此間態度昨晨顯趨強硬、法國在該島所駐各艦、如不保證此後決不調動、該島各港如不租與美國、則美國政府無意與法簽訂何種協定云、

▲華盛頓十四日路透社電 截至昨日深夜為止、美國務院尚未接獲賴伐爾交予美國駐維希代辦杜克關於馬丁尼克島之三頁牒文、國務院並證實美政府未在維希提出牒文、但由法駐美大使以全部或一部份經過、不斷報告維希、

維希政策基本原則

▲日內瓦十三日哈瓦斯社電 此間國際觀察家頃就法國國際關係、加以分析、略謂馬丁尼克事件、雖為法國目前迫切之國際問題、但法國當前之難關不止一端、凡此難題、備自前年六月停戰協定成立後法國所處特殊地位一點觀之、均極微妙、溯自彼時以還、法國當局所推行之政策、實為貝當元首及其閣僚公忠體國之明證、法國政策之基本原則、乃欲在此次大戰中、不論交戰國任何一方提出何項條件、一面與美國維持邦交、另一面則與各軸心國維持正常關係、從而保持其中立、以馬丁尼克島事件而論、雙方避免使用武力不遺餘力、觀於雙方經由外交途徑進行談判、亦即由法駐美大使海亭利及美駐法代辦杜克分別折衝一層、可信雙方無意弄成僵局、惟是法國淪陷區方面、對於法美邦交前途表示悲觀、認為雙方關係「緊張萬分」、此與維希方面始終期望圓滿解決之情形迥不相同、衆信馬丁尼克問題主要關鍵、乃在美國要求利用停泊該島之法國油船七艘、法國政府前已同意該島高級委員勞勃爾中將、保持該島之絕對中立、政府首長賴伐爾現似將更進一步、保證美國之敵人決不利用馬丁尼克島、俾美國無需派遣軍隊前往該島警衛、惟是美國徵用法國油船、非法國中立地位所許、亦與法德停戰協定不合、此則礙難接受耳、抑法國一方面與美國折衝、同時尚須與德國週旋、法德政府正就雙方關係問題舉行談判、絕無疑義、惟若干方面傳來消息似屬不確、例如謠傳法國政府首長賴伐爾與德國航空部長戈林上將曾在自由區淪陷區交界處摩稜鎮會面云云、絕難置信、戈林上將目下甚至不在法國境內、亦未可必、良以目前法德談判純係技術性質、此可於德國新任軍需部長史庇爾之抵法一舉見之、大抵史氏所討論者、乃以統制人力原料及規定工作時間各項問題為主、但值此德國展開春季攻勢之際、固不難想像所謂技術問題亦非尋常可比、同時巴黎方面、德國秘密警察局要員海特列區、方與法國警察當局舉行會議、法國政府駐淪陷區代表勃里濃亦參與其事、事後勃里濃曾遄返維希有所報告、準是以觀、法德談話係多方面的接觸、問題既多、性質輕重亦殊、特法德談判無論複雜錯綜至若何程度、其背景仍確定不易、質言之、其主旨為雙方關係之根本調整、一切問題均以此為歸宿者也、

自由法人參加馬島行政

▲倫敦十四日路透社電 外交部今晨正式宣布、自由法人將襄助馬達加斯加島之行政事宜

教皇廣播呼籲和平

▲梵蒂岡十三日哈瓦斯電 本日為教皇庇護十二世榮膺主教二十五週年紀念日、特向全世界天主教徒、發表廣播演說、指出目下實無和平可能、其言有曰、「吾今接獲乞援之呼籲、日必數起、現世界所觀望於教會者、可於此見之、凡屬天主教徒、莫不要求吾人、運用吾人之權力、務使現行戰爭、早日結束、時至此際、血淚成渠、遍及全球、應即設法覓取正義及永久和平、自問良心、吾人敢言自遵照上帝之意志、擔任教皇之困難工作以還、無時不在積極努力、俾盡厥職、以此次大戰而言、在戰爭爆發之前及在戰端既開之後、吾人奔走和平不遺餘力、可謂已竭盡吾人所有之能力與方法矣、各國人民渴望和平、如大旱之望雲霓、余博愛各國人民、對於各交戰國一視同仁、故特乘晉授主教二十五週年紀念日之便普告諸君、關於樹立正義與平等的和平一層、此際實難提出具體建議、衡將現行世界大戰之雙方實力作一比較、當知目下實無恢復和平希望、交戰國一方方以過去所獲若干勝利自詡、此在另一方面則對於未來之大戰抱有無限希望、是以雙方相持不下、而物質之毀滅日積月累、不可勝計、余意凡能使現行戰爭早日結束之力量、務須聯合起來共同努力、吾人對於雙方陣亡將士、戰爭俘擄・暨離鄉背井之難民、無時不在縈念之中、目下情形慘不忍睹、家庭生活完全解體、經濟困難、民不聊生、苦不堪言、幾瀕將成危及全人類之浩劫、歷來世界各國莫不努力、設法解決社會問題、並欲改善貧苦大衆之命運、但至此際、竟將數十萬萬之鉅款、用於製造燬壞生命財產之工具、不寧唯是、在此次戰事之後面、又在醞釀更大之戰衅、無有已時、是以吾人須向各大國呼籲、千萬勿忘家庭為神聖的組織、不可置之不顧、更不能於家庭與學校準備作未來戰場、茲有大批平民流離失所、已向吾人呼籲、渠等均願回鄉參加和平運動、惟吾人僅能將此意轉告各國政治家、請其早日樹立光榮的和平、即不能符合各人之希望、但此項和平仍屬有益、各國政治家衡能接受此意、並首先倡導、則全人類對之、必將感激不盡、此在吾人亦必能繼續向上帝熱烈禱告祈求和平、並當勸告人民從早覺醒、務以合作精神從事各項建設工作、俾能樹立和平世界、人人以愛為出發點、均能團結一致、全體教在二十世紀時期、因共有深刻之信仰、故極成功、凡屬教徒均能不惜犧牲及痛苦、從事各項工作、並造成一種熱誠的精神生活、對於教會的統一、有無上的貢獻、至於今日之教會、亦應以是為楷模、彼時之勝利、必能鼓勵吾人、並使吾人相信上帝之意旨、最後必能盛行全世界、教會已成為「真理與自救之堡壘」、吾人應在教會之後團結一致、

聖彼得古墓發現

▲梵蒂岡十三日哈瓦斯社電 本日教皇庇護十二世、除呼籲和平外、並向全世界教友宣布、聖彼得大教堂最近挖掘地穴時、發現一古蹟、似為聖彼得之墳墓云、教廷方面、對於此一發見、大為興奮、其詳細情形、即將續有發表、

菲總統奎松抵華盛頓

羅斯福親自歡迎

▲華盛頓十四日路透社電 菲列賓總統奎松偕其夫人・女兒及一子、昨抵此間、羅斯福總統・史汀生・赫爾・及馬歇爾將軍等人均赴車站迎迓、羅總統歡迎奎松之第一語為「今見閣下安返華盛頓、不勝歡忭」、兩氏旋在車站廣場中之總統汽車旁作非正式之閒談、攝影記者畢集忙碌攝影、奎松及其眷屬昨夜寄居白宮、嗣後將他遷、

美駐挪代表昇格大使

▲華盛頓十三日電 美對挪威代表業已升格為大使、藉以表示「美政府重視挪威政府及人民在戰事中之重要性」、一如國務院之所宣佈者也同時羅斯福總統並任命畢德爾為首任挪威大使、從此畢德爾將兼任挪威・波蘭・荷蘭・比利時等國各流亡政府之大使、並捷克・希臘・南斯拉夫・盧森堡等各流亡政府之公使云、

保加利亞征發建築材料

▲保加利亞京城十三日哈瓦斯社電 政府本日發表命令、自即日起、徵發全國建築材料、並動員營造業員工、直至本年十月三十日為止、以便廣事建築、按保國各大城市、房屋不敷分配、尤以京城為然、故有採取此項措置之必要、

英下議院將辯論戰局

▲倫敦十四日路透社電 克里浦斯爵士今日在下院聲稱、下院下次集會之第一與第二日、將舉行前曾允諾的戰局與聯合籌劃之辯論、首相將否參與戰局之辯論、將由戰爭內閣及首相決定之、

德國發明新式飛機

速率高度凌駕英機之上

▲柏林十三日哈瓦斯社電 此間「民衆觀察報」頃以「福克烏爾夫對付噴火機」為標題、檢討德英兩國飛機之優劣、其言略謂、英美時常宣傳其空中優勢、實則自四月二十一日至三十日止、英國在杜佛海峽・地中海・及北非一帶、共已喪失飛機二百零九架、而德國僅喪失四十五架、德國從不欲輕估英機之價值、颶風式及噴火式固為優良之飛機、但德國「梅塞斯密特一〇九式」及「福克烏爾夫」一九〇式、更有過之無不及、噴火機或較梅塞斯密特機易於駕駛、但速度較慢、蓋英國製造家欲顧及速度・高度・及駕駛三方面、而德國梅塞斯密特一〇九式、則僅注重速度高度兩方、新出之福克烏爾夫式即為矯正梅塞斯密特式之微細缺點起見、此機具有速度高度及駕駛三方面之基本優點、堪稱各式飛機之翹楚云、

本報特稿

阿拉斯加公路（六）

讀者也許要問，這一帶地區既是如此重要，美國為何不早日着手經營，必要等到事態危急，才臨時抱佛脚？這裏面當然有好幾重原因，最明顯的一點，乃因此處天氣太劣，地帶又冷僻而險惡，似乎不必那麼性急的準備起來。然而最重要的一點，還是因為一九三六年的條約所限制，條文上載明了不得私自設防。話雖如此，美國的海軍，雖為條文所阻，但二十年來，也却沒有一天不在測量調查上努力。否則到了今日要想佈置，也沒有這等順手了。

現在要問，這段工程，既在一年之前，已經動手，究竟何日可以完工？關於這個問題的答案，我們只能在時間上猜測一番。從去歲三月到八月，因為環境不怎樣乖劣，也許只是按預定的計劃進行着。可是八月之後，到十二月之間，猜想起來，也許有些停頓的模樣；否則今年春首，何以有建築阿拉斯加公路的傳聞呢？這種傳聞，無疑是由於時勢所逼，又在加緊工作了。性躁的朋友們，也許要說，這位美人何以這般棘的架子，人家望穿了秋水，何以仍不見她上場？前文說過，她一者化裝還未竟，正忙着撲粉，打胭脂，等等工作；二者她的目光是在歐陸的攻勢問題上，因此還不能敷衍這班觀衆的渴望。

再說，她也許始終不肯在這一邊露臉，這個理由也很簡單，因為歐陸的大局一定，她似乎可以不必在這隻草台上亮相了。諺云「一了百了」，她又何犯着多此一舉呢？再說，無論你如何兇狠，在這打仗的玩意兒上，可說有一個規定的例子：「殺人三千，自損八百」，何況也許不只八百哩！所以美人認為最好莫如專在西方用力。

然而阿拉斯加却不能不有相當的準備。自從夏威夷變成了美人國防的外圍綫路後，阿拉斯加也立時增加了戰略上的重要性。要是不將這一地帶設防起來，此處勢將變成防守鎖鍊上最弱的一環，豈不是一個大大的漏洞？

所最可惜的，只有一點：像阿拉斯加這樣的一片原野，真是一塊天真未鑿的璞玉；高山的積雪，悠閒的松籟，安閒的野鹿，純潔的冰川，古樸而有情緻的愛斯基摩，一切一切，都是大好的詩料；然而碰到了這種血雨腥風的時代，也弄得一片戰雲紛紛，殺氣騰騰，連數萬年前的冰河積物，都要遭一番劇掘；這是人性本惡的暴露呢，還是天予吾人以懲罰的浩刦！？（全稿完）

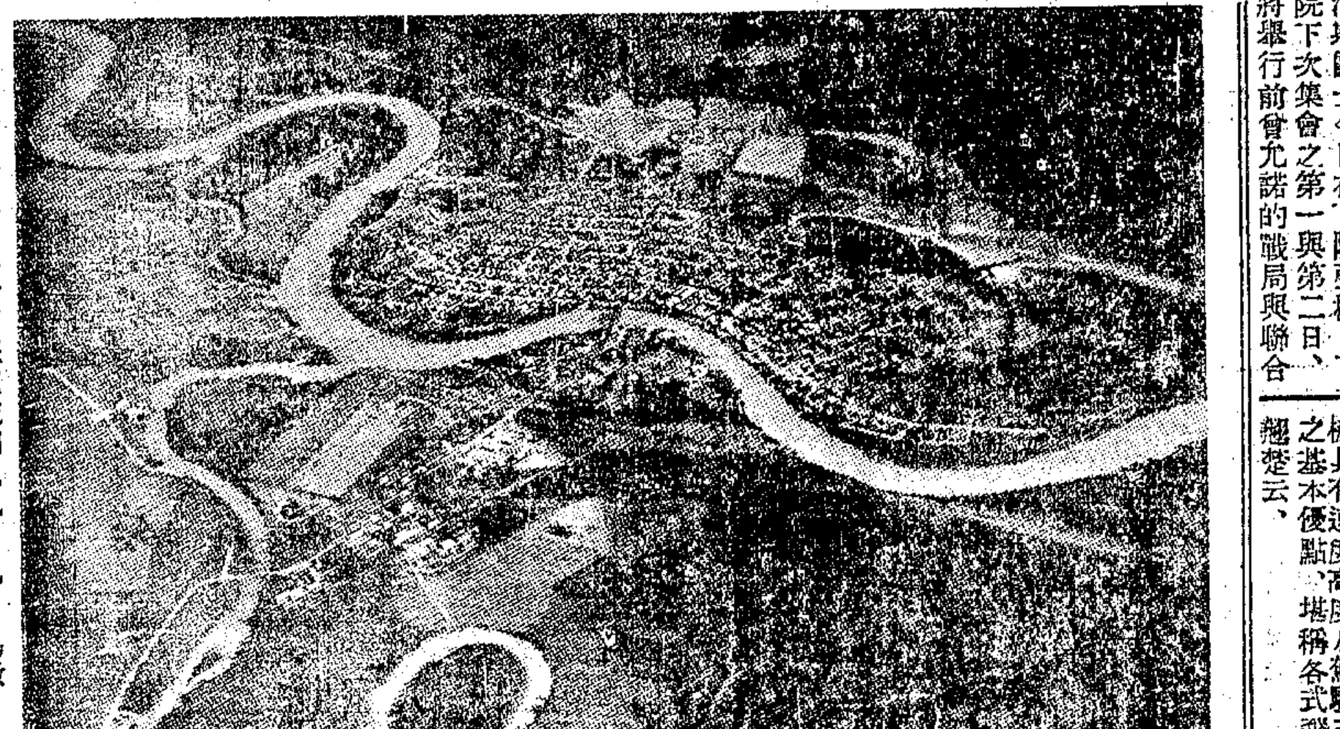

阿拉斯加之中心費爾班克城Fairbanks鳥瞰

饑飽無常：削弱消化之力

飲食！攝取營養物質，以求生存也，但每日三餐，必須守其紀律，定其時間，則胃臟不感勞苦，消化力亦強，如果併日以食，或飽食無度，則胃之勞逸不齊，消化力大見削弱，從此胃病紛起，納食障碍，體格亦步步瘠弱矣，此大宋醫師主辦兩大展覽會，使大衆認識胃病面目，而感胃臟健康之重要也，胃既失其健康，胃痛時起，宜投專家之門，求合理之治療，始可病愈而復康，宋醫師治新久一切胃病，先施以科學法之檢驗，以明內部病狀，病狀既明，即投以種種特效之劑，則事半功倍，往往多年老胃病，在數度治療之下，即脫然無累，而重享健康之幸福矣。

最新出版

胃腸病展覽提要 全一冊：實售五元

胃腸病飲食指南 全一冊：實售五元

關於胃氣痛說 全一冊：實售三元

上海胃腸病院 胃腸病專家本院院長 宋大仁醫師

（院址）靜安寺百樂門舞廳對面新華園三十三號（電話）三六四三五號

病房 每天六元起至四十元止

（診例）初診四元覆診二元出診卅六元療加診金三元（時間）門診上午九時半至十二時下午四至七時出診下午一時至三時星期照常應診

杭州王星記扇莊

中國第一扇子專家

上海總店南京路新新公司對面 支店河南路拋球場

電話九〇六〇六 九六四六七

家庭治療

耳聾補聽器 雀斑消除器 天乳健美器 眞空水治器 高血壓治療器

失眠頭痛

鼻療器 近視器 強肺器 按摩器 包皮長器 美眼美唇器

上海理療器械行 靜安寺路斜橋弄42號

營業種目 火災保險 海上保險 運送保險 傷害保險 航空保險 汽車保險 信用保險 森林保險

日本火災保險株式會社上海支部 上海北四川路十四号 電話四〇二二番 四一六二八番

福履理路巨福路東首

花園洋房出售

本行委託普益地產公司設計建造之福履理路懿園花園洋房（22路公共汽車直達）即將完工材料堅固式樣新穎委託普益地產公司代售每宅道契已分妥立即可以過戶一切詳情請逕與四川路一一〇普益地產公司接洽電話一八七七〇號辦公時間上午九時至十二時止

中國農工銀行啓

特靈伯爾片

淋菌性・化膿性疾患 最新化學療法劑 純正蔬份亞密度劑

五淋白濁 只以內服 立即痊癒 一服斷根 完奏神効

第一大藥廠出品

奶力素 滋乳代補粉

奶粉來源告絕 本品代替最佳

各大公司藥房洋酒什物店均寄售品函索即寄

電話三五七二二〇九八 武定路七二弄五號 上海佳多行

性病專家 張克倫醫師 擅治花柳生殖泌尿器病

張克倫醫師創設克倫醫院二十餘載，經驗豐富，手術高超，採取泰西最新治療法，明於辨證，審於用藥，對於淋濁，下疳，梅毒，橫痃，婦女白帶，以及性神經衰弱等症，俱負責根治，迅速痊愈，永無後患。

時間：上午十時半至十二時半，下午四時至七時。星期日下午停診。門診三元四角

號址：廣治卿路連東飯店對面克倫醫院。電話：九〇八七八號。

唐拾義老醫師哲嗣 唐歐洲 專醫一切咳症

汪于岡醫師

痔科戴葆成不開刀

嗚謝 遺精聖手

電除根治 鼻茸扁桃腺

鐳錠治療院啓事

本院訂於每星期二五下午二時至四時免費門診特此通告諸希亮鑒

地址上海霞飛路一七二九號 電話七四四三四

廣大襪廠 馬牌襪衫

設廠自織 花樣齊備 零整批發 定價低廉

電話84463

性機能障碍 百樂丁

爛脚（蔡壽年堂馳名八寶油膏）

內服驅梅聖藥 新阿斯拔爾撒

藥性和平 服法簡易 預防梅毒 功效奇偉

萬有製藥股份有限公司 上海崑山路一二八號

淋殺抹片

最新淋疾聖藥之寶！

剿滅淋疾 捷如閃電

本藥劑由內服・即能化體內之血液・細胞組織等各部分中・迅速產生強盛之抗菌力・表面性當然能迅速奏效・對於潛入深層部之淋菌亦完全能發揮其撲滅之偉力・服後決無損害腎臟及障礙消化等弊患者安心服用・即可全愈・非空言者可比

大阪市東區今橋二丁目 本店 黑田藥品商會株式會社

上海狄思威路八一〇號 分店 黑田藥品商會上海出張所 電話02.6390

淋疾 化膿性諸症 淋菌性各症

東亞最初的

阿爾巴基爾片

山之內製藥股份有限公司

猛力打淋 內服用片劑

大日本製藥株式會社 發行所

李渭濱律師代表萬康貿易公司經理范鑫培君買受裕記徐鼎成君房地產公告啓事

茲據上開當事人委稱裕記徐鼎成君將自己所有坐落法租界蒲石路四七五D弄即公董局地冊第八五六九A號八五六九號八五七一號即念七保七圖四四八號業戶[illegible]厘八毫又念七保七圖四五一號業戶徐振山計地二分共計地一畝七分一厘八毫（係照方單計算）[illegible]門牌第十六號十六號A十六號B十六號C又單開石庫門五宅門牌第念七號念八號念九號三十一號[illegible]連同過街樓房屋及空地[illegible]讓與萬康貿易公司爲業議定契價法幣[illegible]於四月念二日交付定金訂有買賣預約[illegible]特委託本律師代表公告如有[illegible]者限於本月[illegible]日以前[illegible]來本律師事務所聲明否則本公司即當依照預約[illegible]特此公告

馬君碩律師代表恒泰棉織廠懸賞查緝姚孟溪通告

茲據恒泰棉織廠[illegible]姚孟溪[illegible]除已報案外特請代表登報如有知其下落通知公館馬路一二三號本廠發行所因而查獲者酬贈法幣四百元等語前來據此合代通告如上

事務所 南京路慈淑大樓五〇六號 電話94567

徐良豪律師代表賀福記爲預約受買益善公司所有英冊道契五一一四號基地及地上全部建築物並乾昌當全部裝修生財緊要聲明

據賀福記稱益善公司出賣其所有坐落上海新閘路英冊道契五一一四號工部局地冊[illegible]並地上全部建築物（[illegible]門牌20號22號24號26號28號30號32號34號）及新閘橋路乾昌當之全部裝修生財並遜讓交屋業經允受預約交付定金約期正式立契交割爲愼重起見特委請代表登報如有對於上開產業主張異議或權利者務於本月廿五日前提出證件向貴律師事務所聲明逾期即正式立契交割嗣後不得再有任何主張等語前來據此特代登報聲明如上 事務所[illegible]

上海糖商合作營業處通告
（爲公定零售商門售食糖價格事）

爲通告事茲遵 當局意旨自本日起零售商門售食糖應按下列公定價格並以天平秤爲準不得任意抬高或減少衡器及攙雜等情即希一體知照 附開公定價格如下

糖名	軍票天平秤每斤	糖名	軍票天平秤每斤
粗砂	七角一分	H嘜砂	六角六分五
原來綿白	七角〇七五	生赤	六角六分五
一號綿白	七角〇七五	荷赤	六角六分五
四號綿白	六角九分四七	香港冰花青	六角六分五
B嘜	七角一分	泗水青	六角二分
DY嘜	七角〇七五	碗青	五角九分七五
HX嘜	七角〇五	本廠冰	八角五分五
HM嘜	六角八分七五		

支那情報

日文統制經濟要新聞

專報導：日華經濟動態 金融商工市況 統制消息·統制意義

材料豐富 正確靈速

凡工商界暨金融界進行業務必要參考讀物報費每月日金五元並可免費試閱

中國通信社發行 四川路二二五號 販賣部 電話13543—6

志記公司爲買受土地聲明

查傳新堂所有滬南區七圖秋圩九號七十四坵傳新堂戶土地證一分四厘八毫傳銀泉所有同圖同圩十號四十四坵傳銀泉戶土地證一分九厘五毫之土地已經賣於本公司爲業除已付清價金簽立絕賣契據載明上開出賣土地係出賣人等分別所有既無任何權利亦無重複典當情事嗣後聽憑本公司接收管業俟容辦理過戶手續外特再登報聲明如上

寧波旅滬同鄉會第十二屆徵求會員大會通告

啓者本會爲增進鄉誼擴展會務經執監委員會議決定於本月十五日起六月十五日止舉行第十二屆徵求會員大會履登等謬承推舉主持徵求事宜桑梓義務誼不容辭除函聘分隊長共同進行外凡我同鄉務請踴躍參加共襄盛舉無任公企

總隊長袁履登 副總隊長張繼光 黃振世 史致富 總參謀張蓮舫 副總參謀[illegible] 同啓

金山飯店股份有限公司開始掉換股票並發給股息並定期召開股東常會公告

本公司自即日起上午十時至下午五時掉換民國股票發給股息[illegible]三十年底止股息務請各股東攜帶本公司前與股據及與留存印鑑相符之印章前來領取並經本公司第十二次董監聯席會議之決定于本年六月十五日上午十時假座寧波路二七六號錢業公會召開股東常會報告賬略更選監察人屆時務祈各股東準時出席共策進行並依照本公司章程第九條之規定在股東常會前一個月停止股票過戶除分函外特此通告諸維 公鑒 董事會啓 卅一年五月十五日

上海新新有限公司派息公告

茲定於本月十五日起開派三十年度股息及紅利請各股東於簽收單內加具與留存印鑑同樣之簽字或蓋章連同股票到本公司股務處收取（未換領新股票而另有息摺者請將息摺一併帶來）如將上開各件附郵寄上海南京路七百二十號本公司樓下存款部收取[illegible]詳細住址當即將應收股息紅利滙奉除分函外特此公告

新豐保險股份有限公司籌備處公告

本公司英文名稱定爲 CHINA PRUDENTIAL INSURANCE CO. LTD. 現正從事籌備一俟就緒即行開業特此先行公告 籌備處暫設江西路三百六十一號

阿買巴 赤痢特效藥

鹽野牌 好梅覗片

本劑係集近代藥化學之全力作苦心之研究而製之最強力防腐止瀉劑 無論何種難症皆能征服而導於痊癒 洵爲起死回生之聖藥

SH—W1

總發行 鹽野義商店 上海出張所

補血強壯 保利他民

原料珍貴 製法合理 効力卓著

【包裝】三〇瓦 五〇〇瓦 各大藥房均有經售

總發行 武田大藥廠

2-13

正大祥壽衣綵

[illegible] 電話八二六七二 定價劃一 童叟無欺 [illegible]

樂園殯儀館

首先發明迎接遺體瓦斯汽車不另取費

全滬獨一電氣樂隊 大禮廳

宮殿式大小花廳不加費

經濟廳 卅五元 不加車費 一概不加雜費

另備國產靈車便利送客

寄柩自二元起 花園寄柩八元起

電話二三一三六轉各部日夜服務 二三一三〇 經理室 地址[illegible]

報喪

梅老太太程太夫人（石成志二醫師之慈母）痛於中華民國三十一年五月十三日正午歸天享壽八十四歲茲定於五月十六日下午新鐘二時準在膠州路萬國殯儀館大殮並舉行基督教喪事禮拜即安葬於虹橋路工部局公墓特此報聞（恕不另具報條一切禮物一概不受）

八仙橋自來仲路 伯特利醫院謹具

朱宅舉殯

謹筮於五月十六日（即夏曆四月初二日）恭奉朱靜菴老太爺靈櫬權厝於霞必蘭路永安公墓是日上午新鐘十一時由法租界西愛咸斯路三四五弄庸邨六號本宅發靷恕未通告姻親友好特此登報奉聞

朱宅賬房謹啓

訃告

顯考韻笙府君痛於中華民國三十一年四月十一日即夏曆壬午歲二月二十六日寅時疾終滬寓距生於清光緒丁亥年二月初九日寅時享年五十有六歲謹擇於國歷五月十五日即夏曆四月初一日在上海五馬路復興園成主領帖惟恐訃告不週特登報端哀此訃聞

繼慈命稱哀孤哀子尹 鏞璐 鏞川 鏞翻 鏞屏 鏞餘 鏞然 鏞昇 泣血稽顙

杭州承大銀號申莊 經營滬杭滙兌

嘉興 硤石 斜橋 周王廟 長安 杭州

迅速簡便穩妥可靠價目克己 地址三馬路同安大樓三樓二百十七號 電話九一四六〇 杭州保佑坊二號

上海市華商瓶罐食品業同業公會爲鮮介禽獸肉類一切瓶罐食物等須向本會登記方准申請移動事公告

本會奉當局指令業已正式成立並向主管機關備案茲限本市各瓶罐食品商[illegible]向本會登記俾嗣後移動時由各該登記商申請本會轉呈當局發給移動許可證方准移動如逾期未經登記而擅自移動因而被獲者[illegible]及業外行號戶等凡存有上項各貨請于登報公告日起至五月二十日止即須向本會備有登記表格請來會領取之特此公告 本會會址公共租界九江路七五九號

綢業先進 大綸

時令綢緞 呢絨布疋 男女服裝 花色齊備 式樣新穎 定價低廉

南京路河南路口 電話九二一五九

法租界將開辦「民警」
分爲二百六十六區 民警定額共五千人

駐滬法總領事馬傑理、頒令授權法租界內設置民警隊、此項新制、不久將予實行、其辦法與公共租界之保甲制相似、關於此點、法警務處當局現已擬定特殊方法、將整個法租界分成多區、

分區單位（以一簇房屋爲單位）而從各該區之有勢力居民或商人中選出一人爲區長、並由區長擇定助理兩人、均須年逾廿歲而有確守職業者、助理應襄助區長從事一般工作、並於區長染恙時替代其職務、該區之治安、即歸區長與助理負責、區長尚可選派其他輔助人員、共人數則視各區之大小而定、

區長職權 各區區長與助理、將由法警務處發給特殊身份證及徽章、以資識別、彼等若見本區內發生一切非法情事、或發現私藏軍火武器及秘密集會等、均當報告就近之捕房或值崗巡捕、聞法租界內各區長、業經法警務處全數擇出、共二百六十六人、直接助理五百三十二人、亦已擇定、民警員共五千人、則不久即將挑選、各區長之職權將有明文規定、苟任何人於區長行使職權時加以阻礙、將被訴諸於法、法警務處若發覺某區區長之服務未能滿意、可派助理接替該區長之職務、而區長若未如囑咐者履行其任務、法警務處可將其撤職、凡居民拒不參加民警工作者、須向法警務處聲明理由、如所提理由遭拒絕、則其人必須參與民警工作、否則被逐出法租界、

某社撥款助學 用意深遠
盼望各界予以共鳴

本報助學金捐款前承某社從基金撥出八千元、指定儘先補助教師及新聞從業員子弟之無力求學者、昨已載諸本報、其發起人某公所以將此款專指定爲教師及新聞從業員子弟無力求學者之用、實具深意、以爲一般民族之進化、以及學術道德品格等、均有不可分離之密切關係、教師之良窳、足以影響文化之盛衰、是以吾人於教師力謀其生活得有合理之安定、俾能專於所事、並於教師地位、絕對加以尊重、一方面更使教師明瞭其本身所負使命之重大、常懷自尊觀念、致力於所教青年學子、成爲社會有用人才、能担負民族進化之重任、由一民族推而至於全人類、咸得優良之進化、此實爲一般教師所應共求達到之最高目標、近代世界各國之教育制度、自廢止科舉以後數十年來所倡之維新教育、亦都因循敷衍、致學非所用、且一般學生、皆不明教育之正眞作用、以爲畢業係獲得一種權利、藉此權利、以藐視一般未受教育之人、每於不自覺中有目空一切之概、近百年來民氣頹唐、不能不謂爲教育失敗所致、此種現象、不獨貽害青年本身、抑且有損於民族全體、至於新聞事業、負有啟迪民智之任務、在我國不過數十年歷史、而其職責之重、亦無殊於教師、惟默察近頃之新聞界、過於側重情感所、報新聞、類多含有刺激性及衝動性對於黃色新聞桃色新聞、往往因欲迎合一般人之心理、記載不厭其詳、雖然未可一概而論、但爲國家民族計、似有亟加糾正之必要、苟教師與新聞界能共同致力、研求其最高目標、以盡其最大責任、則國家與民族必能獲致良好後果、而共躋於優良進化之途、該社因鑒於上述關係之重要、爰特別訂定教師與新聞從業員兩項補助基金、以所收益之子金、補助其生活、達到合理之安定、亦所以爲國家民族計也、惟基金有限、非集合全國人力、不易舉辦、徒以時事杌隉、未容急遽進行、擴大基金之募集、尚有待於局勢之好轉、但於可能範圍內、亦無不盡力以赴云、想社會不乏與某公作共鳴者、

梅毒可怕
上海青春病院
非生殖器硬結之觀察

[illegible]

院址：馬霍路二百十一號即威海衛路口 診金：一元，診時上午九時至下午七時

單票確已夠用
牟利囤積商民交疲

銀行聯合準備委員會爲調劑市上一元單票起見、除停止收兌破損單票外、並籌妥善辦法、業已分別實施、今各行莊庫存單票已發出流通市面、並由發行行增發一元版新鈔、澈底消弭市上一元券缺乏之恐慌、惟一般小錢兌店之非法抬價操縱、以及出糶平米店之故意囤儲單票牟利、業經當局積極設法取締、聞銀錢業聯合會認爲市上流通之單票、於理而言、足能應付、決無驟告缺乏恐慌之理、對操縱抬價牟利者深爲遺憾、期望顧全各業交易、以及市民便利計、切勿囤積單票、與抬價買賣牟利、

法軍軍醫處針藥
被變價出賣

法租界馬浪路二百五十三號通惠小學、係上海水木業工會所立、該校創立已三十餘年、校長爲浦東人湯國勳、本月初、盧家灣法捕房得悉民國二十六年、法國駐滬陸軍曾借該校校舍爲醫處、本年五月、法駐軍他遷時、遺留軍醫處針藥數百匣、迨至今春、本市西藥價格高漲數十倍、遂被變價出賣、因此法捕房當局派員往該校調查、據該校長聲稱、該項針藥、因已變質、已於去冬丟棄等語、現法捕房正在進行偵查中、

二房東執照
再增加延期費

工部局轉租房屋執照、仍分中西北東四區發給中、惟領照人數、大爲減少、最近兩天據工部局捐稅股之紀錄、五月十二日發出總計三五六張、十三日發出總計三四三張、工部局對轉租房屋執照之頒發、以今（十五）日起至五月底爲最後寬放日期、在此時期領照、則須加繳延期費五元（合計十元）、連同執照費九元、磁牌費一元、共需繳費二十元、如逾本月底仍未領、即將被提起訴究、

無錫申新二廠
請求發還

無錫十四日同盟社電 無錫申新紗廠等、以日軍管理工廠次第發還後、現已大部復業、故特請予以發還、近悉無錫茂新麵粉廠第一第二兩廠及申新第三紗廠主人榮鴻元、亦請求發還、以便復業、

物品平均價格

下表所列、爲四月十六日至五月十三日平均零售物價、此項物價表、爲工部局工業社會處所編、以備僱主調整僱員津貼參考之用、

品名	單位	售價
工部局米（註）	（升）	二·九〇元
國米	（升）	五·三三
碎苞米	（升）	二·七四
麵粉	（斤）	三·四〇
青菜	（斤）	·一八七
黃豆芽	（斤）	·七六
鮮豬肉	（斤）	八·九五
鮮魚	（斤）	二·四二
豆油	（斤）	七·七九
醬油	（斤）	一·五六
煤球	（擔）	三三·二〇
細布	（尺）	一·四〇三

（註）洋米及秈米

虹橋路破匪窟
起出肉票

法租界霞飛路八五三號大華百貨公司、係山東人宋壽璀所設、上月十九日下午四時、宋之七歲愛子、由所僱之女僕安徽人鍾王氏帶領在附近閒逛、不料旋即同告失蹤、事後宋忽接得匪徒來函、勒索五萬元、至此宋始知乃子並非走失、實係被綁、當即據情報告捕房查緝在案、迨至日前、匪忽又來信、約於前日下午二時、着人將該款至滬西哥倫比亞路泰山石廠門前、自有人來接洽、捕房知悉後、即由督察長桂葆泉、正探目周步廣魏元生、探員閻金文王天佑邢紹光等、化裝馳往、當場有綁匪二名前來、因被識破、竟開槍拒捕、探等乃亦還擊、雙方共開二十餘槍、結果捕獲綁匪一名、經供名吳振、皖人、肉票藏匿於虹橋楊家樓朱家巷十九號內、迨至昨晨五時、各探乃又馳往、當場捕獲匪徒蔣志發許其發及胡王氏胡金妹等四名、並將肉票林寶女僕鍾王氏起出、一併押帶捕房、並聞該女僕對該案嫌疑重大、

銀錢業通告行莊
填報存放款額

銀錢業聯合委員會昨通告會員行莊、飭填報各行存放款額、以及庫存現金、每月滙款等、㈠放款額分往來透支·信用放款·抵押放款·短期放款·長期放款·儲券放款·其他放款·同業放款·放款英美荷比人·其他放款外國人·及一般放款華人、存款額分往來存款·短期存款·長期存款·其他存款·同業存款·存款英美荷比人·其他存款外國人·㈡每月滙款分區名·滙出額·滙入額·差額·㈢庫存現金分上月及本月結存數、並附各項應填表格式樣及說明、限五月二十日以前填送會、

局米零售新規定
每人一升半售五元

工部局昨發佈告、定自本年五月十七日星期日起、公共租界內之零售食米最高限價爲每一升半新法幣三元八角、或舊法幣五元、得聽買主自擇、買主並得以一元或五元鈔幣付價、零售米店應以與所收米款同類之紙幣、將尾數找還買主、所找之輔幣、總數至多二角、又據工部局米糧管理會宣佈、自本年五月十四日星期四起、本局發給零售米店之米、價爲每包出棧總重量二三四磅、法幣四百元、

約一千人
英美僑下月離滬

預定載英美僑民離滬之日輪龍田丸與義輪康脫凡第號、將於六月十日左右、從上海駛出、南京方面亦有英美僑民五十一人、將於六月七日左右來滬、俾與來自華南北各區者、同集滬埠、候輪遣返、按日政府已與美英政府商妥、在葡屬東非之洛倫科馬貴斯交換僑民、據前所宣布者、中國各部及上海之英美僑民約有一千人、將搭遣返輪前往洛倫科馬貴斯、

上海公共租界工部局布告

西曆一九四二年五月十四日公佈

第五八九二號（爲核發酒館執照事）爲布告事。照得住在靜安寺路四一三號之（Mr. Rene Boyer）現欲在該號屋內。開設酒館。陳請給照。本局現在考慮發給臨時執照。民衆倘有異議。應於本年五月二十三日星期六中午十二時以前。以書面向本局總辦提出。合特布告周知。此布。

第五八九三號（爲酌增食米零售數量事）爲布告事。照得關於公共租界內之零售食米最高限價。爲每一升半新法幣三元八角。或舊法幣五元。茲定自本年五月十七日星期日起。得聽買主自擇。買主並得以一元或五元鈔幣付價。零售米店應以與所收米款同類之紙幣。將尾數找還買主。所找之輔幣。總數至多二角。合特布告周知。此布。

戲媽記百貨商店

後天星期日 發售特價品

薄利賤賣 最負盛譽

當日露佈 謹請注意

霞飛路（華龍路電車站旁）電話八三二四一

存古軒藏古今名人書畫

古玩瓷銅端硯展 （地址）寧波同鄉會四樓 十五日止最後一天絕不展期

洞庭 菁華館藏書畫展

（地址）廣西路寧波同鄉會四樓 （日期）十五日起十九日止

眞左華擅觀初夏氣色

星相老牌 南京路四八六號女子銀行大樓 電話九六六五七

方圓商標

不漂毛巾 愈洗愈白

毛巾不漂 經久耐用

三友實業社出售

每條只售三元七角·電話購買·請撥·九七〇八八

虞洽卿路四二九號南京路口
中心區域 高尚西餐
金谷飯店
GOLDENGARDEN RESTAURANT
膾炙人口 美快午餐
燜爛雞大菜
（每客十二元）
下午 承接 集團茶點
本店音樂由康脫萊拉斯君播送
電話九〇六〇五・九一六一七

大光明
廿一（星期四）廿二 每天演兩場 五、三演三場 廿
俄國歌舞團 藝員五十餘・樂隊三班
Le Ballet Russe 登台表演
(一)詩人遊地獄 (二)傾國傾城 (三)風流王孫
集三部戲中之精華於一部！
今天起售座

美琪
今天榮譽日夜獻映 二時半 五時一刻 八時
桃樂珊拉摩 強恩霍爾合作 加映無敵水手
美人魚
ALOMA OF THE SOUTH SEAS · DOROTHY LAMOUR
全部絢爛五彩
定情妙舞 骨裸銷魂 滑泳清溪 脂肌凝色 包辣手狠 胆天火山 爆發 地崩 裂
星期日一，二映聯華巨片
史麗戈芝珈亞 高諾凡洛夫等諸大藝人合作
春之歌
嬌蕊含苞欲放 媚驚流轉初圓
片上附印中文字幕

大光明
今明兩天榮譽獻映 二時半 五時一刻 八時
武俠巨星丁霍爾德 全體硬派明星合演戰門巨片
保衛生命 爭取綠路 美人芳心
Tim HOLT WAGON TRAIN
威震萬里關山 力破十面埋伏 巧報血海冤仇 稱龍潭虎穴
驅車戰將
星期一日三二映 無敵巨片 全部五彩
泰羅鮑華 麗泰海華絲 林達妮兒……
碧血黃沙
女人都在爭着投在他的懷裏！ 展覽美的力的結晶

南京
今天榮譽日夜獻映 二時半 五時一刻 八時
勞萊哈台 空前無敵滑稽巨片
兒戲兵
陪伴少爺投軍誤入敵陣立功
上司頭痛・三軍捧腹・
GREAT GUNS
星期日一，二准日夜獻映
桃樂珊拉摩 妙舞定情 清溪裸泳 火山爆發
美人魚
全部絢爛天然五彩 逃人一笑！殺人一吻！

國泰 電話七五七七七
今天日夜榮譽獻映 二時半 五時一刻 八時
曼兒奧蓓朗 亞歷山大戈達無上言情巨獻
情幻
合歡有花 無結月盟
千變萬化，女性心理的神秘 愛恨耶耶
LYDIA
洞房驚變 逃荒魚恩紅空 愛瑤難心
星期日一映聯英勇戰門巨片
武俠巨星丁霍爾德 驅車戰將

大華
今天日夜開映 （二時半）（五時一刻）（八時）
熱艷不可言傳
桃樂珊拉摩成名作（雷密倫合演）
食宿同處・肌膚相親・吻接・心印
力能降龍伏虎！熱比烈火洪爐！
"The JUNGLE PRINCESS"
枕天席地 裸逐嬉遊 心搖神奪 銷魂蝕骨
獸國女皇
一曲情歌炎萬丈情餘

金門
三場映時 二時半 五時一刻 八時
全部五彩 魂斷藍橋導演 茂文李洛埃一手名著
葛麗亞嘉遜 華爾德畢勤
慈母心腸
扣人心弦 BLOSSOMS IN THE DUST
本片星期日加映早場

光陸
二時 五時一刻 九時
保羅羅遜
非洲戰爭
冒險浪漫巨片
星期日起 亂世英傑

巴黎
二點半 五點 八點半
桃樂珊拉摩 緊張熱情巨片
暴風劫
陸沉海嘯 天崩地裂
星期日加映早場 新水滸

大上海 電話：九三三二二
今天開映三場 二時 五時一刻 八時半
上下集 梅花落
王熙春 黃河 張婉貞
下期獻映：
亂世風光
于素蓮 英子 主演 石揮 韓非 主演

皇后 電話：九七七七七
後晨十時半早場二元半
今天三場 二時半 五時一刻 八時一刻
堂堂陣容 王熙春 童月娟 梅熹 韓蘭根 張王黃袁 許竹耐 如霜 良
第十五天映
輪迴 冤魂 不同 首映
樂園思夢
星報夜上海人心不救人 足慨人

恢復滬菲匯兌通訊 僑商希望迫切

進出口停頓後生計日蹙 佇候通訊通滙結清賬目

昨據本市菲島某華僑領袖對本報記者談稱、上海與菲列濱間貿易關係、素極密切、由滬輸往菲島之貨物、最多者爲棉紗布匹、其次爲五金、再次爲搪瓷品等、而由菲島運滬之貨物、以木材、烟草、椰子油、酒精、等爲大宗、

交通停頓 無法經商

自八一三戰事爆發起至歐戰發生止、滬貨對菲輸出激增、其原因在法幣匯價跌落、對於輸出商頗爲有利之故、至進口貨則保持原狀、無大變動、自歐戰起至太平洋戰事發生之期間、滬菲貿易狀況、與以前並無顯著差異、惟自去年十二月八日以後、受戰事影響、本市對菲商業、完全入於停頓狀態、兩地間之電報、從去年聖誕節停止後、迄今尚未恢復、而船隻亦無往來、本市菲島華僑人數、殊屬不少、在工商界經營烟草染織化學工業者、頗不乏人、設立進出口商行者、亦極衆多、滬菲間貿易停頓後、莫不大受打擊、

專銷貨品 東之高閣

菲進口商因貨物來源斷絕、營業無法繼續、惟有閉歇、或裁減員工、以撙節開支、至出口商則大多因貨物無法運出、或貨已運出、而賬款未能收到、經濟方面、損失甚巨、尤感困難者、爲旅滬菲島華僑所經營之工廠、其出品向以運往菲島爲主要銷路、故其質地式樣顏色花紋等、均以迎合菲島人士之愛好爲目的、今雖存貨滯留滬上、而不能改供本地行銷、例如汗衫襯衫、菲人喜穿紅色綠色者頗多、而本地人士大多喜穿白色者、其他貨品、類此情形不乏其例、故本市菲島華僑所設之工廠、多數陷於停頓、或半停半做、營業上所受影響、殊非淺尠、

僑商子弟 暫獲接濟

目前旅滬菲島華僑中最感困難者爲在本市各大中學校求學之菲島華僑子弟、據已調查得者有三百八十九人、實際上當不止此數、若輩負笈遠歸祖國求學、所需款項、向多由留居菲島之家屬滙滬供給、從去年十二月迄今、匯款停止、且滬上物價飛漲、生活維艱、其境遇殊屬困苦、現由一部份旅滬之菲島華僑、以私人資格籌集款項、對經濟竭蹶之學生、予以接濟、規定大學生每人可申請貸款一百五十元、中學生每人可貸款一百元以上、當此米珠薪桂之際、略獲貸款、或不無小補、但欲徹底解除數百華僑子弟目前所遭遇之困難、尚談不到、現在本市菲島華僑所迫切希望者、(一)爲郵政之早日恢復、使分居滬菲兩地之華僑家屬、能互相報告平安、以釋遠念、(二)爲匯兌之早日恢復、使滬菲間商業上未了賬目、可以結算、而留滬之華僑學生、亦得救濟、至於航運之復通、與繼續從事貿易、自更爲一般旅滬之菲島華僑所渴望、且與本市商業前途亦至有關係、

髮寶
頭蜡之王 美髮之寶
萬象行發行 各處均售

解決一切問題的 工部局新機構（三）

綜合委員會的工作 對任何人都有關係

只爲着某幾種目標

荷馬史詩「依里亞特」中有個氣蓋山河的英雄，亞且里斯。他的唯一是以致命的地方是脚跟。衣袋却是現代的亞且里斯的脚跟。特別在現時困苦的當兒。爲保衛我們的甲胄的最弱的裂隙起見，工部局設立了一個十一人的委員會，抑制一般物價的上騰。這便是物價統制委員會。他們的日夕努力着的工作，在該委員會首腦馮德克龍氏簡括明晰的話裏說得最清楚，他說：「我們盡力之所能統制物價。」

最初的起源

若從頭說起，這委員會的成長過程是很有趣的。實際上它的光輝前途發軔於一個簡陋的形式，名稱是食米委員會。這是在黯淡了遙遠的過去，恰恰一年前的這一個月，那時工部局纔開始從香港運來食米。一個小委員會成立了，到了十一月，他的不時改訂上海米價成了他的日甚一日的痛苦的第一個佐證。那是他想衝破奸商的操縱網的第一次。

之後，局勢劇變，給工部局帶來了許多更動。普遍漲價促使這委員會相當地擴大了它的範圍。它的活動圈中添入了麵粉，植物油與其他日用物品。並且計劃着與進口商製造商協會合作，制定某種管理一般物價的辦法。同時工部局並設法從外埠自運麵粉及植物油。正在此時，太平洋上燃起了烽火，整個商運陷於完全停頓狀態。這樣便暫止結束了正在逐步實現中的辦法。

物價統制委員會

若說從十二月中決定命運的那大以後的事情，足以稱得一聲根本變動的話，那麼食米委員會的變遷也未許不是如此。從食米委員會這一名稱起，緊接着是糧食委員會，糧食管理委員會，最後才是物價統制委員會。

十一個物價統制委員會的委員中有三個是董事，其中之二同時也便是綜合委員會的委員。又有一個是工部局副總董的代表。即此，已可窺見該委員會重要性的一斑。

此外物價統制委員會中也包括了法租界，滬西特區，大上海市政府三方面來的代表。雖然委員會的活動範圍並不超出公共租界以外各地區，然而其目的明顯地是在求整個上海的物價統制的一致——這當然是當前最急迫的要求。

多方面的工作

物價統制委員會的實際工作幾乎跟綜合委員會的一樣雜而多。後者是整個複雜系統的神經中心而前者則是其心臟。在物品供給方面，物價統制委員會每一次總依賴日本當局。它與日本當局商洽輸入物資，告訴他們需要的是什麼。在這次訪問中，他們指出日本當局刻正極力與工部局合作，給予一切可能的幫助。

組合成物價統制委員會的是下述諸人：馮德克龍（主席），葛樂泰，矢島安造（日本郵船株式會社上海經理），黃宜平，趙晉卿，剎多克，博芳杜（法租界代表），滬西特警署處長潘達，朱爾登博士（衛生處長），貝德生博士與韋秘書。

安嗽露
川貝桔梗遠志製劑
主治流行性感冒氣管枝炎百日咳喘息肺炎肺癆等一切咳嗽功效神速氣味尤佳故無論老人孺子婦女嬰孩莫不相宜
民生藥廠出品 各大藥房均售

油漆工人 要求增加工飯資

本市油漆工人共有五千餘人、工資每日七元三角、近因物價飛漲、生活難以維持、集議致函同業公會要求增加工飯資六元七角、連前計每日十四元、公會方面接到工人請求書後、邀集勞資雙方談判、二度無進展、昨日第三次談判、資方缺席、公會當再約期談判、勞方則希望早日得圓滿解決、

唱片音樂會

Symposium Club 主辦之唱片音樂會、今定本月十七日（星期日）下午四時在高乃依路二十一號現代體育館內舉行第四次音樂會、全部節目爲Waltz王Johann Strauss作品、凡會員請準時蒞臨、非會員入場券可向現代體育館購取、券資一元、

大通銀行發還 結餘存款

本埠大通銀行、現復以去歲十二月六日結剩存款之十分之一、發給各存戶、其數不出二千元、如此間之其他協約國銀行然、英美荷比僑民祇許每週提款五百元、其他存戶則均可一次提盡什一之存款、

申報船期表

出口

▲寧波班
華綠 十五日下午三時 泊揚子碼頭
海通 十六日下午三時 仝上
萬吉 十七日下午三時 仝上
常山 十六日下午三時 泊太古碼頭

▲定海班（象山沈家門）
新平 十六日下午五時 泊廣信碼頭
華興 十七日下午五時 仝上
華達 十九日下午五時 仝上

▲崇明班（堡鎮・南門港）
江蘇 每日上午八時 外灘一號碼頭
慶寧 十五日上午九時 仝上
浙江 十六日上午九時 仝上

▲通州班（任家港・天生港）
旭張 十五日下午九時 十二號碼頭
華平 十六日下午九時 仝上
南通 十七日下午九時 仝上

▲青龍港班
華康 十五日上午十時 兼濤東一號仝
華風 十六日上午十時 十二號碼頭

▲滸浦班（十一圩港）
華安 十五日上午七時 泊外灘六號碼頭
長豐 十六日上午六時 外灘六號碼頭

▲口岸班
八圩港 天星橋 揚州 五圩港
天伏州 泗口 佘家板 八江口
靈家橋
太古 十五日下午五時 外灘二號碼頭
華萬 十六日下午二時 仝上
六太 十七日下午二時 仝上
華祿 十八日下午二時 仝上
華發 十九日下午二時 仝上

▲江北班
陰當沙 張黃港 新生港 新港
安發 十六日中午 外灘四號碼頭
安和 十七日中午 仝上

昨日本報發報時間六點十五分

社會瑣聞

▲假名騙取米款 法捕房探目李玉源、迭接各店舖報告、有人假冒名義、兜售食米、收取定洋、爲數殊鉅、請求查緝、李探目據報、率領三四五號與五〇四號兩探員着手偵查、於日前拘獲無錫人方坤寶（卅歲）一名、抄出綢製之臂章多隻、帶入捕房、予以覊押、

▲游客跳樓殞命 昨日下午三時許、南京路永安公司大額樓游戲場屋頂花園上、突有中年游客一名跳樓自殺、當場跌傷甚重、經車送醫院、不及救治殞命、

體育新聞

西青排球乙組 蘇維埃今決戰法捕

下午六時二十分在西青健身房

西青排球賽、日前乙組二場、蘇維埃乙又擊敗震旦、法捕則以直落二輕取白隊、今晚有乙組兩場、蘇維埃乙與法捕決奪本屆乙組錦標、蘇隊六戰皆捷、法捕爲六勝一負、雙方實力、均極雄厚、預料必有劇烈之競爭、另場爲白隊對俄捕、中間並插入女子表演一場、結果及秩序如下、

▲前賽結果
蘇維乙 十八—十六 十五—九 震旦（乙）
法捕 十五—二 十五—一 白隊（乙）

▲今日秩序
法捕—蘇維乙（乙決）六時廿分
女子排球表演（表演）下午七時
俄捕—白隊（乙組）七時三刻

震旦春運會昨閉幕 工科榮膺冠軍

陳大業獲個人錦標

震旦大學春季運動會、分工科、法科、醫科、高中、及特別班等五單位參與角逐、於昨日下午二時起在呂班路該校舉行九項決賽、百米巴氏以十一秒八之成績奪得首席、二百米第一亦屬諸巴氏、四百米商汝韓以六十二秒之成績首達終點、中距離跑雷以也竟予以包辦、一人獲得八百米、千五百米及三千米第一、千五百米上屆冠軍商汝韓屈居第四、三千米上屆錦標郁黎華亦退列第四、田賽方面鉛球及標槍兩項、爲鍾芝亭一人包辦、最後八百米接力跑、每單位四人參加、競爭結果法科會文瑞、黃藹光、哥諾頌谷、巴氏組以一分四十五秒首奪全程、第二工科、總結工科以一〇五分榮膺冠軍、法科則以八十一分屈居亞軍、醫科四十分列第四、高中十八分殿軍、個人方面陳大業以三十三分奪得錦標、雷以也三十三分屈居第二位、公維二十一分季軍、賽畢當場由才不孟院長神父給獎而散、

金城 金都
今天二院聯合獻映
日夜四場：二時 四時一刻 六時一刻 八時半
胡楓 舒適 孫景路 三星努力合作
金星巨片
富貴門庭 錦簇花團 溫柔鄉 里絲！ 紅情！
紅淚影
昨天二院同告客滿

國聯 電話：九六二六一
新貢獻 網羅新片 五一天換
今天四場 一時半 四時半 六時半 八時半
（二元）（對號一元五角半）
壓軸古裝片 貂蟬 西施 鼎足而三
兩部古裝片代價捧場！
袁美雲 梅熹 主演
卓文君
最後兩天
十七至廿一 美人賊 李綺年
廿二至廿六 標準夫人 陳燕燕
廿七至卅一 家

新光 電話九四五九〇
今天三場 二時 五時一刻 八時半
賀賓 陳琦 黃河 顧蘭君 主演
約人 黃昏後
下期開映 花月良宵 李麗華 主演

滬光 電話八四〇五六
今天四場 二時半 四時半 六時半 八時半
盛到極點
李麗華 陸露明 梅熹 韓蘭根 殷秀岑 大會串
奇女子
文逸民 導演
好夫妻 活拆散 含冤十年
樓下三元 樓上四元五元 新增娛樂捐在內

大新遊樂場
大京班 孫鮑 馬碧芳 劉漢邦
同興女子越劇社 王桂英 小白玉梅 竺素娟
方朔精神團
友聯歌舞團 明星周蕾 導演
有聲電影 日夜放映著名巨片

明天日戲 第八集
共舞台 電話八四八八〇 八五八八九
第九集 盛況空前 勿失良機
趙如泉 陳鴻聲 歐陽俊 王桂卿
怪俠歐陽德
李如春
新戲預告 第十集 不日開演

沈菊隱 向不登台破格演出
應接會堂 大眾化 一百元 八十元

湖園 書場 中場
朱耀彰 周文武 孔嘉賓 宋美琴 申曲
韓良七俠 黃異西廂 張鴻英 顧宏伯 藍衫計

一貂蟬 最新 服裝佈景道具

麗都 熱帶情侶 亞博倫瓊斯 考斯羅坦

恩派亞 江笑笑 豆腐店 火燒 摩登祝枝山 大鬧明倫堂

中央 汪洋 楊柳 主演 新盤絲洞

明星 卡德 毒龍猛虎 上下集閃電大盜

亞蒙 貞操 問題 花燭夜 火速預購

新新 瑪瑙 希拉 鑄情 Romeo and Juliet

西海 顧蘭君 貴婦風流

光華 周曼華 雨夜槍聲 玉碎珠圓

浙江 白雪公主

大滬 鄭孟霞 王引 滿城風雨 小老虎

平安 路易海華 瓊佩納德 劍底鴛鴦

杜美 風流賊

山西 白玉霜 王獻齋 海棠紅

九星 黑獄記 明月照三星

榮金 周曼華 呂玉堃 奈何天 惡辣執袴

大中華 桃花泣血記 殺妻

璇宮 今天開演 續集 苦娘 嬌女

浙東 丹桂劇團 武松 潘金蓮 蝴蝶花影 因果

皇后 姚水娟 李艷芳 錢秀靈 雙鳳珠 香菱

興業股票公司
代理買賣華商股票
(地址)二馬路證券大樓廿二號
(電話)九九九一一一 九一六二二 九一二六三

華股投資大本營
五豐企業公司
華商股票部

股票種類	買價	賣價
永安公司	62.50	63.50
商務印書館	220.00	
中華書局	120.00	
世界新股	77.00	
中法藥房	60.25	61.00
中國內衣	24.75	25.25
家庭工業	210.00	
新新公司	75.00	76.00
新亞科學	17.00	18.00
新亞材料	22.00	22.75

行情準確　成交迅速　消息靈通　籌碼充足
電話　95042　96810　91331　96309
地址：北無錫路七十三號
(簡章承索即寄)

商業新聞

華商股票　振興工商企業　促進社會繁榮
全國首創　歷史悠久　組織健全　信譽卓著
▲專營代理買賣華商股票▼
地址：九江路證券大樓二四五號
電話：九〇九二五·九六四九八
蘇永昌股票公司

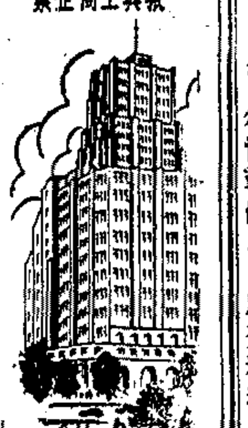

雙馬漲跌限二百元

為了避免紗業危險

棉紗市況、現貨情形廣續良好、此因根子愈趨愈枯之故也、至於十支粗紗基礎尤固、而買者日增、蓋以價格廉宜之故、二十支紗價低廉一千五六百元之多、所以買進利益較旺而風險反輕、於是成交日見興盛、四二支藍鳳一萬四千三百元至八百五十元、四二支寶光一萬三千六百元、六十支彩球二萬五千九百元、四十支金橋一萬二千元、四十支金城一萬二千五百元、六十支五子二萬四千元、三二支仙桃一萬二千七百五十元、三二支藍鳳一萬二千七百元至八百五十元、二十支藍鳳七千六百五十元、二十支陽鶴七千三百元、二十支月琴七千元、二十支雙虎六千九百五十元、二十支豐年七千二百元、二十支水月七千三百元、二十支雙馬六千七百元至八百元、二十支雙地球六千八百五十元、十支紅雙馬五千一百六十元至三百五十元、十支童子軍五千一百三十元至三百元、十支紅寶彝五千一百元、十支織女五千一百五十元、六支紅寶彝四千九百元、二十支雙馬廠單初開價為五千六百元、此時賣空者及浮多爭吐出、檯面轉鬆至五千三百八十元、但多頭方面仍不放棄、又昂至五千六百三十元收盤、邇來雙馬狂升濫降、同業鑒於如斯情況、未免太危險、經一度討論、遂規定漲跌程度、暫限二百元為標準、不得超逾此限度也、

粗布無甚榮辱

廠布　昨市始疲後堅、形勢轉穩、各磅粗布大致無榮辱、十六磅地球仍售二五八元、八磅振中一二五元、細布以大鵬為缺俏、喊升至二四六元、富貴盤旋在二二五元左右、桃花女士林俏高至三五三元半、較漲二元、新家庭士林三四五元、紫華夢絲光洋紗二九五元、長壽府綢七元六角、俱有成交、

東布　市氣賡續堅昂、十二磅龍頭細布新單晨開二八二元半、午收升至二八七元半、下午二八八元半、開盤小至六元五角、終又回升至二八七元、收市彩球細布二五六元五角、均較前日升起每疋一元半之譜、四君子嗶嘰晨開九元四角一分、晚收為九元五角局勢平穩、

公債待價而沽

賣方售出旣見減

公債暗盤、昨市又見平疲、賣方雖出、但已較少、買方胃薰、因此亦不甚踴躍、成交數目、較之以前、減少一半以上、賣方雖已成公開之秘密、但餘貨尙有若干、是否係全部出脫、或尙欲留存幾何、其性質之緩急若何、當然為任何人所欲知、而亦為任何人所不得而知、不過待價而沽、則已為無可諱言之事實、至少當仍為逢高必挫、但多方實力、確亦殊不可侮、未可臆測也、昨同利賣出約五十萬、順利亦多頭了結、五和·寶隆·益昌·聯益·公茂·同康·同源·均有了多或拋售、久豐·協康·及胡鴻記·補回或吸收甚湧、中一·大賽·中孚·新華·等、亦均係收進、鴻大·仁豐·仁昌·潤德·鴻興·同順·等均有買進、市價結果、除丙種未動外、餘則均回小二三角至一元、成交約八九十萬元、茲列簡明表於後、

類別	最高	最低	收盤	比前日
統甲	六五·六	六四·六	六四·六	跌〇·四〇
統乙	五九·〇	五七·六	五七·七	又一·〇〇
統丙	五八·一	五七·四	五七·六	平
統丁	五三·八	五三·〇	五三·一	跌〇·三〇
統戊	五五·八	五五·二	五五·二	又〇·三〇

(前日丙種最低價為五十七元正誤為七元一角、合行更正)

股票升降互異

大戶售外股而進華股

昨外股續見疲落、共成交四萬八千九百股、怡和退至十七元、回九元二五、信和紗廠三十元二五、中紡二十升為十八元八七角、中紡二十三元半、中營十八元八角、回升為十九元一角、祥泰木行三十五元、鋼業二十元零五角、紙業十二元二角、毛絨十五元二角、英達區二十二元半、陳氏二元、加倫丹一元八角四分、志摩三元一角、克羅華二元七角半、里派二元六角、地傍二元四角半、橡皮二十三元二五、均為最後成交價、餘未做開云、

昨華股續挺、文化股為某大戶售外股來收進、尤為生色、商務印書館二百十五元及二百二十元、升起十元、中華亦升為一百二十元及一百二十五元、世界(新)七十六七元、升三元、大新公司五十一二元、永安六十三元、新新(除息)七十三元、中國內衣二十五元半、新亞藥廠(新)三十五元半、中法(新)六十元零七角半、新亞科學十八元、信誼五百十元、久大精鹽一百四五十元、華商電氣十九元半、冠生園(老)一百三十元有買戶、廣勤紡織三百四十五元有成交云、

洽赤再降

實貨吐出

昨現金洽赤暗市、步見低洛、巳退至二萬一千元關口、良因市價平穩已久、一般藏戶委現金號來賣貨吐售也、人心滯軟、自晨每條(十兩)首開二萬一千三百元、計低五十元、金號幫出入不一、價退至二萬一千二百五十元、又做升至二萬一千四百元、十點十分後、金號幫與銀號爭出、某幫亦吐售、價突下跌五百五十元、退入五千一百元內、最低二萬零八百五十元、證券號買進、當見回上、最後成交價二萬一千元、比上日價軋小三百五十元、有五百五十元差度、成交不稀、

銀樓飾金每兩大新同行均步掛小一百元、計二千一百五十元、(收進減二百元)、紋銀掛十八元、黑市十五元七八角、銀幣一枚九元四五角云、

剳頭貼水步昂

昨外幣市況、英美金鎊平穩如故、前者仍為五百元、後者仍為五百十元、美金票三十二元有成交、香港票退為四元八九角、軍用票晨開七元三角二分、開後退為二角七分、最後為七元三角、比上日計升四分、

昨剳頭票據貼現率、每千元做高五元、為二十五元及三十元、錢業公會拆息仍掛一角四分、中儲券升水每元為三角二分半及三角三分云、

亞洲銀行票據

▲銀準會代理交換

本市銀行業聯合準備委員會、昨日通函各行略云、查未加入交換之同業公會會員銀行、現已陸續向會聲請加入交換、茲經本會票據交換所委員會議決、應一律依照本會代理會員銀行票據交換辦法、由會分別訂定日期、開始代理各該行票據交換等語、茲訂定於三十一年五月十八日(下星期一)由本會開始代理亞洲銀行票據交換、並編定亞洲銀行在交換所號次為51一云、

單鈔聚歛

賣米之一途已絕

米店欲假公濟私、聚歛單鈔、希圖每元一角零之升水利益、今巳為洋米出糶米價、要較合五元為一單位、遂將米每升加價四角三分、而歸於消滅、可恨投機囤積分子、仍是損人不利己、然而大眾已為此受害匪淺、即其自己亦未嘗不同受影響、祇顧目前、不顧將來、井底蛙見、今之投機囤積之謂也、回頭猛省、亦將嘆所為何來、

豆餅內運中止

豆類到銷皆稀、市勢閑散、價見參差、微有軒輊、計開崇明沙赤一百包價二百三十二元、送到二百二十八元至二百三十元、自出、又沙黃八十包、價一百三十八元、自出、一百四十一元現鈔、吳江揀青三十包價一百七十元、浦東杜豆十包、價二百六十五元、

豆餅通因受清鄉影響、內運中止、交易銳減、市勢平靜、計開利字餅五月份打棧單一千五百片、價為六十九元半、又新法幣五十二元至五十二元半、

苞米交易零星、市呈平穩之勢、計開蕪湖苞米一百餘包、價為一百八十元至一百八十二元、

金菜大批成交

台鴛獨採千担

金針菜因市價過高、各方去化少動、市象沉寂已久、查台灣幫本有大量交易、但以市價離合、致少成交、茲乘市軟之際、乃起而大量收採、至昨日止已成交千担之譜、貨屬普通、貨在五百元一關、不日起運云、

海帶絲回鬆

海帶絲來源既乏、市存亦缺、市價曾一度高昂逾恒、但價高銷呆、乃自然之趨勢、故近市已見回鬆、昨市行盤售四百五十元、市象平定、

囤香烟懊喪萬分

香烟市況、近來賞價疲乏、已有月餘、過去飛黃騰達、目前竟無生色、致經營者焦頭爛額、漲跌迅速、使人望塵莫及、大幫囤戶仍堅持不放、一般零星散戶逐漸脫手、懊喪萬狀、昨市轉好、如大英牌每箱價為九千六百元、比上日升三百元、老刀牌七千三百元、品海牌五千六百元、五華牌五千元、小仙女牌五千四百元、亦皆升一百元、日烟勢轉佳境、計開金槍牌一千八百八十元、實出較少、金大樓牌二千五百五十元、余祿牌二千五百五十元、指南牌一千五百五十元、均升起五十元之譜、

肥皂氣勢復盛

日用品如肥皂實價一再上漲、良以時屆當令、需要暢盛、廠方尙無派貨消息、市存之貨、日形衰減、貨主氣盛、勢甚堅持、故價再度高翔、計做開固本皂每箱三百七十元、白祥茂皂三百十元、黃祥茂皂二百九十元、箭刀皂三百元、比上日升起五元至十元、火柴行市平穩、實價無大上落、計鳳凰牌五千三百元、美麗牌五千四百元、雜牌四千五百元、站定原盤、洋燭白禮氏一百九十元、亦告平平、

粉乾開價較鬆

綠粉乾近以去化見稀、而客貨開價較鬆、故行盤隨跌、前日龍口粉小二二十元、青島粉小十元、市象平軟、

福康股票號
代客買賣華商股票
地址：二馬路○五二號(河南路東)
電話：一一二七五二二號

股票種類	買進	賣出
達豐染織	475.00	
廣勤紡織	355.00	
利用紡織	60.00	
新亞藥廠	35.25	35.75
中法藥房	60.25	60.75
明星香水	230.00	237.50
南洋煙草	53.75	54.50
振華油漆	260.00	
家庭工業	205.00	
康元製罐	40.00	41.50
國貨公司	136.00	138.00
新都飯店	120.00	

隆昌紗號
雙馬　一包(起做)　當日證金　二百元　兼營軍票
行情報出　立可成交
地址　拋球場哈同大樓一樓　電話　一〇二三

亞洲企業公司
華股商票部　代理買賣華商股票
外灘12號匯豐大樓三樓三〇一號
(電話)一八七四九　一三二四七

新光
今天預售　每天上午十時起開始
後天　日夜四場獻映
歌唱巨片！
新娘子私奔　多情人分離　父弄是非　母親中毒計
花月良宵
情切切　意綿綿　花月宵　良美景　纏綣
製片主任 嚴幼祥　導演 葉逸芳　陶繼鰲　藝華出品
無上巨製

李麗華　嚴化　上官雲珠　譚光友　紅薇　文逸民　關宏達

新的導演　新的演員　新的作風　新的意義
電影史上　燦爛一頁　偉大深刻　睥睨當世
亂世風光
導演 吳仞之
集藝壇第一流人物
于素蓮　石揮　英子　韓非
端木蘭心　陳璐　梅郁　黃宗江　史原　張伐
編劇 陳浮　演最有骨幹的劇本
亂世男女悲歡離合的人情世變奇幻的說
兵荒馬亂　骨肉離散　一綫燈紅　夫妻陌路
務請密切注意映期
下期獻映　金星巨片　大上海

張園
電話三四二八四
楊笑峯導演　袁知非編劇
出演滑稽笑料　拍須哄堂
笑得肚皮痛　阿啦勿關才
今天日夜開演
玻璃杯
滑稽流流在張園　包儂笑得兜勿轉
不妨請過來看看　諸君要是解厭氣
搜集噱頭的大本營
會齊滑稽的大總會
藝術幽默的大雜所

卡爾登
今天日夜獻演　最後一天
日二時半　夜八時半
座價 二元 三元 四元 五元 六元 附增樂捐在內
荒島英雄
血淚文章　哀怨詩篇　雛鳳新聲　古典樂劇
四幕六場歷史哀情巨製
費穆 改編導演
梅花夢
原著 譚正璧　配樂 黃貽鈞
梅仙·西施　宮魂·斷保　海枯·石爛　此恨·綿綿
欲免向隅　火速定座
明天獻演　上海劇藝社

李阿毛衛生信箱

(金玉問)夜多惡夢、無日或間、致影響日間工作、乞示良藥？(答)常服含溴補血藥、自可有效。

(王維德問)時出鼻紅、何藥可治？(答)注射丙種維生素有效、

(冷燕娥問)乳間生疣、枇洗無效、乞示療法？(答)可擦水銀軟膏。

(耀祖問)患手淫及遺精、時究身心疲倦、何藥可治？(答)注射或內服英得蒙、醫治有效。

(蔚客問)工作過度、頭暈、服何藥可有效？(答)九福大補素有效、

(李英華問)女性是否病態、已發育經無定期、有礙婚嫁乎？(答)(一)確係病態、(二)服補血藥可有效。

(吾元尚問)(一)遺精時多、(二)報淋可能忍否？(三)左手乾燥、有何藥可治？(答)(一)可根治、(二)皮膚皸裂、(三)未悉若干時、可見效。

(李鳳九問)岳母患腹瀉及肚痛已久、迄今未愈、何藥可治？(答)(一)恐係腸結核、請醫診治為上、(二)可服補血多、(三)未必定有效。

手淫遺精最傷神　根治請服英得蒙
面黃肌瘦意銷沉　鍊成金剛不敗身

蘭心(邁爾西愛路蒲石路口)
今天日夜獻演(祇有三天)
古裝歷史艷壯悲劇　絕世香閨幕
荒漠香宮，魂返深宮埋骨！
欽分破鏡　淚灑深宮　月缺花殘　魂斷
香妃
畫圖長駐春風面，佩環空歸夜月魂。
陣容堅強　聲勢浩大
顧青海編劇　夏風導演
時間 二時半 七點　票價 十元 六元 四元 二元

轟動國舞
新仙林
花園舞廳
建築工竣　不日開幕

春秋

颶風的信息

竹馬

在海角一隅的城市，鄉鎮，每年是難以倖免一兩趟颶風的，來時是那麼的驟急，而宛如巨人伸出他雄偉的大掌，不過，也可以防備，像天文臺之類的設立便是做這種預測的工作，接送這種消息。往常，預先發出警告，海關懸上黑球，以使船隻停泊，免去這種襲擊與摧殘，雖然，有時天文臺測得並不準確，可是「未雨綢繆」總勝過「渴臨掘井」的一副慌張樣子。

然而據報上消息，今年的天文臺於這工作做不下去了，原因是為了太平洋戰爭，各島嶼上的天文氣象臺都停止工作，而無從轉達颶風的信息，消息被阻隔了。這種「知天文」的工作，總有神秘與趣味的，現今只也遭遇了一個苦悶的命運，能每日紀錄本埠的氣象。

據經驗者告訴我們，每年夏末秋初，總常常要來到一兩次颶風的，現在既然沒有預測報告，那麼其來也急，是勢所必然的，如果招牌上現在就加些鐵絲，籬笆的根打打牢，雖是其來也急的颶風，倒可看出由颶風影響出的力量，因為颶風吹倒的大約是脆弱怯小的建物，——這也是事實。

由了颶風的信息的阻隔，這些無關緊要的話，不知可能當做「黑球」否？

語錄

戈

我的成功，苦工佔百分之九十九，天才佔百分之一。 ——愛迪生

爬梯子要從梯腳爬起的。 ——意大利諺語

一隻蒼蠅不能飛到一個人緊閉的嘴裏去。 ——意大利諺語

經驗是最好的先生，祇是這位先生的學費太貴。 ——黑格爾

一句謊話，好像一個雪球，滾得愈遠，會變得愈大。 ——盧若

人性的滅絕

許席珍

照物理學上說起來，磁鐵在受了猛烈的震動或打擊之後，便會失去它的磁性。而今，經過這些艱苦的年頭之後，就我們所看到的形形色色而言，人性之於一部份劣質的人類，似乎也有着與磁性之於磁鐵相同的現象：在不斷的艱苦時代的鍛鍊之下，在物質的與精神的震撼與猛擊之下，失去了他們的原來僅僅是附着於浮面的一層薄薄的人性。在我們的污地上，這些滅絕了人性的人類，正在用盡了平生的「解數」，在我們面前作着種種驚心奪目，有時簡直是使人難以相信的表現。囤積物資，操縱市場，吸收單鈔，使多數人的生活陷入更甚的困難；而另一方面，則「經商獲利，蹂躪雛妓」，以致被虐弄的「不堪侮辱」，或「販賣少女，運往外埠」，……凡此種種，都說明了：凡喪失了最低限度的良心，喪失了最低限度的羞恥感與自尊心的一部份卑劣人類，不特自己滅絕了僅有的人性，並且還企圖滅絕他人的人性，滅絕他人的羞恥感與自尊心。

一面是時代的震動，一面是貨幣與利祿的魅力，人類在這高溫度與真空壓力的物理條件之下被鍛鍊着，以致一部分靈魂擄造不健全的人們便無法保持他們的人性。凡此種種無人性的表現是驚人的；但另一部分願意保持人性的人們，倒也無須為這些非人的行徑嚇得口瞪目呆。在小時候，看過神怪小說的大概都知道一些狐鬼化身的人形是都害怕風雨雷殛的；自然界的劇變往往會使他們難以保持虛幻的人形。在一陣雷殛火之下，他們總不免「就地一滾，現出原形」。而等到殛火過去之後，他們便永遠不能再變成人形了。這倒是真正有「點」恐怖」的。

讓我們站在風雨里，像落湯雞一樣狼狽的看着那些一次次的殛火吧。我們要看一看，在殛火過去之後，到底還有多少是能夠依然保持着真正的人形，保持着非震撼所能滅絕的人性的？

這是一個偉大的悲喜劇，而我們，則不僅是風雨中的露天劇場的觀衆，而且更是這一個精采節目中的演員。你看吧，你演吧——你！

上海街

班公

如果說霞飛路是上海的俄國街，那麼我想虞洽卿路可稱為最道地的上海街了。

必也正名乎？所謂上海街者，當然是因為牠形形色色，無論是美是醜，恰足以象徵今日的上海。譬如說，上海灘上多的是闊人，提起大名鼎鼎的阿德哥來，大概在這「小巴黎」中，總說得上一句「誰人不知，那個不曉」了罷。上海有外國係愛文義路，可是我們知道外國也有愛文義路，英國，美國會有一條阿德哥路麼？天津北京會有一條虞洽卿哥胡同嗎？這名字就取得巧！這還不是一條祇有上海才能有的路麼？

又道是，「名者，實之賓也。」這路名果然像是有些上海氣的了，再看事實上又怎麼樣呢？

還有比虞洽卿路更能表顯今日的上海的嗎？

白天，多的是癟三；晚上，多的是雉妓；夜間——你看看這些旅館罷。每天，你能看見多少活劇！你能寫下多少悲天憫人的文章！街上幌來幌去的是數不清的「人生的渣滓」，飢餓，挨打，死亡。你想不見不聞麼，可是慘厲的哀嘶愈來愈多，醜惡的路屍天天擋着你的路！你討厭他們，他們偏偏死不完！

同時，此地卻又可謂集上海娛樂之大成了。有皇皇的大雷影院；有舞廳；也有蘇州人出出進進的書塲，寧紹人趨之若鶩的「的篤班」；有歐美大菜，也有紅棗子湯——而且也有米的一字長蛇陣。

上海人喜歡發橫財，此地有的是發財獎券出售。上海人從粗做娘姨，直到銀行大亨的人都能碰到。看得見腦肥腸滿的闊人從餐館裏蹣跚而出，看得見三馬路四馬路的幾個小姐，坐着包車如飛而過，花枝招展，你只覺眼前發亮。你甚至於還看得見上海最稀少的風雅之士呢，他也許剛在大新畫廳或者寧波同鄉會看了書畫出來，不幸一轉彎便碰到了這條英雄不可耐的馬路。至於馬路英雄，街頭豪傑之類，更是看也看不完，數也數不清了。

兩個截然不同的世界，在此地卻祇有一牆之隔而已！就以這一點而論，虞洽卿路不是已經允稱為上海街而無愧了麼？

新新公司附設
新都
綠寶
定座電話 九〇六三七
日場二時半　夜場八時
座價 二元 三元 五元 連捐
旅家劇團　今天公演
今天公演
趙燕士編導
名貴喜劇
魯男子
深情熱愛　三入分木
新都
恩仇
二點　八點
元半　三元　四元　連捐
訂座電話 九四四四四

紅寶劇場
新世界原址
電話(九〇六七二)
日場二時半　夜場七時半
今天(日夜)公演
日出
下星期一
偉大巨獻　古裝名劇
紅樓夢

風雨同舟

何家支

(五)拔來報往

翠珍走了，維城坐着瞑想了一會，想翠珍姊不過長在貧賤人家，她的境遇又這麼惡劣，倘然和國芳易地以處，憑着她的靈心慧舌，怕還比國芳要高出一籌。他熄了雙梅營壁的燈，越過穿庭，回到寢室裏去。只覺得有個人影一閃，嚇的他毛髮悚然，問道：「是誰？」就有人答道：「是我，城弟，喜鵲連湯婆子的水涼了，她都不知道換，我才給你換了。」維城道：「你來。」維城先走進寢室裏去，翠珍只站在門內，不再把腳步移動。維城道：「我真該謝謝你，我的事情都讓你當心。」翠珍道：「我就是怕城弟要謝謝我，所以忙不迭的閃出去，不想鬼鬼祟祟的，倒把城弟一嚇。」維城道：「現在我感謝的成份，勝過恐懼的成份了。翠珍姊，你坐一會兒再走吧。」翠珍道：「不。」維城道：「我還有好多的話要問你，嬸娘睡了嗎？」翠珍道：「睡了。」維城道：「喜鵲呢？」翠珍道：「也睡了。」維城道：「何媽呢？」翠珍道：「早睡了。」維城道：「翠珍姊一個人裏裏外外的操勞，夜深了倒不害怕？」翠珍道：「還有什麼害怕的，大伯母生前待我好，我到現在還當她活着一樣，每天給她送茶送飯。」維城道：「你的話對，本來沒有什麼害怕的。嬸娘睡了嗎？」翠珍道：「睡了。」維城又問道：「喜鵲睡了嗎？」翠珍道：「城弟你問了兩遍了，明天見。」一去。

維城想起翠珍說的，大伯母雖然死了，現在還當她活着，這話不錯：翠珍姊雖然走了，現在還當她站着：大眼睛，蓬蓬鬆鬆的頭髮，帶着胰子清香的衣衫，一一如在面前。他躺下了，忽的有人來叫門，自己沒去開門，叫門的人已然進來了。他當是翠珍，不想倒是國芳，國芳後面還站着國器，國器苦着臉說：「你沒了母親，我們倒是沒了父親了。」維城吐出一聲來道：「啊！」這一聲，把自己弄醒了，原來是夢。(七六)

悲劇與喜劇

命毅

我的一個朋友忽然在這種時世這個年頭生了病，且是重病。說是「重病」，就是他的生命是在「生」與「死」的邊緣上了。一進醫院，更是使他的家屬啼笑皆非，因為醫師開出來的藥方，卻沒有一家藥房不是回答「買完了」的。幸虧醫師在「治病」之外，還懂得藥品的來蹤去跡，登了幾行「徵求」廣告，才從「勇夫」手中奪回了他的生命。

不過，「治病」甚於「救火」，因為徵求針藥的輾轉費時，我的朋友的這場大病，竟是延長了三個月之久，到最近才能出院。當我到他家里去探訪他時，他的見面禮是：「不幸而生病，更不幸而不死！」——這兩句話，抵得一齣百萬言的悲劇。

最近在報上忽然讀到了一則因囤藥而發生火災的新聞，卻是「救火」為了「治病」了。——這新聞倒又彷彿是一齣喜劇了。

單鈔加一

輔民

自從市上缺乏單鈔後，五元十元票的使用，每感不便，昨日，筆者至某公司購物，見其牆上貼有紙條：

單鈔出入，加一計算。

這倒是一個很好的辦法，顧客不致因購物數量小，而買不着貨：店方也可以多做幾筆生意，買賣雙方都得便利。

(編者按：現在有許多商店已實行「加一」辦法了，雖不能澈底解決單鈔荒，但也可省卻跑錢莊之勞，及看烟兌店老闆及電車售票員的面孔了。)

啟事

本刊上月份稿酬業已結出，請惠稿諸君於十八，十九，二十日下午二時至四時，具條蓋章來本館會計處領取為荷　春秋編輯室啟

嘿嘿耳語時
腦醫丁 補片

天宮劇場　中國旅行劇團
日夜獻演　最後四天
日三時　夜八時　三元　五元
暴露性醜劇
人慾
人慾世界　人慾橫流
大悲喜劇　必看！
准下星期二晚獻演
唐若青　捲土重來
最新成功悲劇
水仙花
金父編劇　卜萬蒼導演
打破紀錄
(預售今日三元六元)

藝偉業公司管理
龍門
時間 日二時半 夜七時半
座價 五元 四元 三元 二元 連捐
日夜二場對號入座
日夜獻演
鼓樂喧天　花轎上台　生樂死哀　形容盡致
原著 巴金　改編 胡導　導演 姚克
春
陣容參加　前三日晚廣告
情節曲折　表演精湛　布景偉大
電話 八六一七九
電話購票　專人送上

黃金大戲院
地址 八仙橋 電話 八四一一四

（座價）十七元・七 八元・四 角六 五元八・三 三元・〇 八分 二元九・六 一元四・五 附收樂捐三成在外

今天（三時至八時）公演：劉世英 飾長才 鳳凰山；曹雲芹 蓋三省 探親家；高雪樵 顧寶亭 白水灘；紀玉良 韓金奎 程少餘 李盛昌 馬盛龍 失街亭 空城計 斬馬謖；李世芳（趙月娥）袁世海（趙高）李世霖 孫盛武 儲金鵬 張盛利（全部）宇宙鋒 此劇乃梅博士所演爲最高馬金本源 趙高指鹿爲馬起至裝瘋止全本演一源

明天（三時至八時）公演：劉世英 蓋三省 拾玉鐲；高雪樵 苗勝春 小三子（三本）鐵公雞；紀玉良 李盛昌 韓金奎 程少餘（全本）奇冤報 自行路起公堂止；李世芳 袁世海 儲金鵬 張盛利 李世霖 孫盛武 各界要求特煩重演（全部）霸王別姬 自韓信拜台起至烏江自刎止！

大舞台 金記
電話 九〇〇二〇 九〇〇二〇 六時一刻演

明天夜戲：前部 薛平貴與王寶釧 張桂芬 碧賦英 王英武 李慧芳 張德祿 實成；劉龍雲 水濂洞；後部 薛平貴與王寶釧 楊寶儀 林樹森 曹慧麟 王蘭芳 畢春芳

禮拜日戲：張德彬 擒張任；李慧芳 羣臣宴；王英武 刺媳婆；劉雲龍 四平山；楊瑞亭 曹慧麟 霸王別姬；王筱芳 林樹森 古城會；劉坤榮 訓弟團圓

禮拜夜戲：張德彬 嘉興府；王英武 落馬湖；李慧芳 紡棉花；劉雲龍 雅觀樓；張慧琳 拾玉鐲；楊端亭 林樹森 曹慧麟 王蘭芳（全部）探母回令

◉今夜最後一天◉ 各界注意欲看從速錯過機會叫關可惜

二本 三門街

更新舞台 斌記
電話 九七一七七・九二〇七〇

（座價）四二元 九一元角 二一元角 三五元角 一五元角 七五角 五元分 附收樂捐三成在外

今夜初度公演 全體熱血演員通力合演

精彩劇情一斑 每日下午十二時開始 全劇最後關鍵

三本 武則天

三搜徐相府…機關奧妙 攻打鎖陽關…特別開打 ●演期無多…先覩爲快 ●預防擁擠…火速訂座 猛薛剛招親…香艷滑稽 武則天登基…百花開放

上海戲劇學校
假座斌記更新舞台 電話九七一七七・九二〇七〇

座價 三元八 一元半 七角半 三元〇 七分 一元一 角半 六角二 分 三角九分 ◆附收樂捐三成在外◆

今天日戲 星期五 開鑼一時 公演八二四次：前部 艷雪娘 過府搜盃 棄官逃走 柳林被拿 莫成替主；全本 黃馬褂 九龍盃 ◉本全三賀慶◉；後部 艷雪娘 審頭刺湯 莫家葬歸 三姓聯姻 雪盃團圓

明天日戲 星期六 開鑼一時 公演二九四次：全本 祝家莊 准代射燈；斬黃袍；初次上演 雙奪頭彩；初次上演 戰太平；初次上演 金山寺 代打出手

天蟾舞台
地址 四馬路 電話 九〇五〇六〇

日戲二點 夜戲上點 上午十時售票 北京鴻春社 科班

今天日戲 烏龍院 惡虎村 四郎探母（全部）

明天日戲 後天日戲 今夜初次隆重獻演 戰宛城 饅頭庵 宇宙鋒 定軍山

十集 狸貓換太子 全部吊金龜 全部目蓮救母

大打開 狂嚇人 滿人過 新本戲…請看好戲說之後

中央運動場 回力球
今午五時半起 賽單打十盤 香檳票張五元 廿八日開獎搖彩 明日天場 二時半

分類廣告

招尋 戴達兒
汝日前不別而行 甚念 料理一切 見報速回 不爲難 父母字

招尋 茲遺失正記廣西號行李… 如本報… 回函… 希望…

徵求 誠徵女友
因覺寂寞 欲徵求女友 當地人 身材適中 家庭良好 有正當職業 生活安定…願…相片…面談… 本報信箱…號

申報 召租 召頂 徵求 出售 聘請 待聘 飲食 娛樂 營業 房地產
十種人事分類廣告 特價每行每天二元 二行起碼 十行 電話接稿請撥 九三二四八

富陽草紙法
燒臘 洋蠟 肥皂 醬油 複寫紙 …歡迎參觀 丹鳳路…號

協新文具社
電話 九九七四六九九
高價徵求：七六八號雙錢牌 七〇八號鋼筆 …鉛筆 一切文具
廉售：一鵬牌臘紙 好樂988墨水 郎脫牌鉛筆 1001 一二〇八元 二六五元 二八五元
地址福州路二五四號

腹果
徵求自備腳踏車人須在市場沿途送貨 日食品店保證 …

大華西藥行

出售	
蔗世維雄25MG	690.00
奧司得露鈣30cc	388.00
百浪太平片	90.00
藥特靈丸原裝	20.50
滅疥油膏	60.00
擦濁病	35.00
獅牌頭痛片	30.00
沃古林	28.50
施德之痧藥水	750.00
男維他賜保命針	58.00
阿司匹靈廿片	57.00
大號三星蚊虫香	42.50

徵求：司各脫乳白魚肝油 65.00；托拿賜針 325.00；安度芬針 350.00；達冷淡 225.00

同孚路大中里一六二號 TEL. 34854

培德華行
出售：奧拍純針 380.00 恩安同針 410.00 藥特靈原裝 20.00 加當片 62.00 脫呂拍弗拉文½%5×5cc 85.00

徵求：阿的平針6×0.1 550.00 阿的平2×0.3 530.00 百司母困針 900.00 百郎多息針 650.00 紅百郎多息片5% 270.00 可拉明水 100.00 可拉明針 90.00 淡托拿福針 350.00 肝補儀賜芬針 340.00 雷佛奴耳 1350.00 消治龍片 115.00

電話：六二八一一 戈登路餘慶里廿號愛文義路北首

六合西藥貿易公司
電話九八七九三號

出售	
樟腦丸每箱	1150.00
百郎多息針5%	700.00
紅百郎多息片	320.00
百郎太平片	90.00
大克利西佛	75.00
小克利西佛	25.00
康普樂片	45.00
恩安同針	420.00
滅疥油	2.00
廿片凡拉蒙	70.00
十片凡拉蒙	35.00
25MG蔗世維雄	690.00

徵求：消治龍 116.00；幾怪帕勒托 55.00；10MG蔗世維雄 150.00

地址：湖北路迎春坊十三號

美亞貿易公司西藥部

出售	
消治龍片廿片	125.00
雷佛奴耳粉25GM	1420.00
力度伸針濃25支	1000.00
奧斯得露鈣卅瓦	385.00
藥特靈丸25粒原裝	500.00
力勝命針（肝精）6×2cc	450.00
安乎同針	420.00
肝補濃針5×2cc	400.00
男維他賜保命針	57.00
女維他賜保命針	67.00
可拉明針5×1.7cc	110.00
比荷哥露針 每支	20.00
古阿可達針5×5cc	240.00

徵求：安的平 6×0.1 六百元 2×0.3 五百元；羅氏盼得本粉 五瓦 一千元

慕爾鳴路奔里霞號 興威路五四口 電話三三〇二六

買賣西藥下列

徵求		出售	
海典仿	730.00	百司母困針	800.00
碘片	740.00	鹽酸奎寧粉	22000.00
無味奎寧粉	500.00	昇汞	450.00
普羅卡因	170.00	無味規那	520.00
巴比通	1580.00	安樂根10針	1900.00
灰碘	350.00	咖啡精	1300.00
甘汞（加路米）	700.00	索弗蜜特	600.00
非那昔丁粉	590.00	沙利先酸	155.00
辟拉米同	850.00	先靈樟腦塊	155.00
非諾夫他林	500.00	阿的平 15.S	260.00
索弗蜜特	650.00	百司母困 25.S	360.00
梵尼林	700.00	百司母困15.S	220.00
鹽酸麻黃素	145.00	藥特靈丸原裝	21.00
硫酸麻黃素	135.00	大健鳳	134.00
硫酸奎寧粉	19000.00	奧斯得露鈣30cc	400.00

北京路六六三號三樓五號 電話九六九一一

重價徵求
Sulfathiathol… Sulfapyridine… Sulfamide… Neo-Lodelen… Vitamin C… Vitamin B.1… 消發滅定 消發噻唑 新藥發痢的蜜維他命乙 …以及其他各種原料 歡迎出售者請投函本報第7743號信箱 出品 維他命 一兩片粉粉

消發滅定
特價徵求●克寧奶粉●信誼●
20片 100片 500片 消治龍
誠意出售者・不論多少・貨到付現・歡迎面談 賜教・民益中莊・老大沽路163號電話36801

●徵求大宗製藥原料
茲徵求各種維他命原料及Sulfanilamide, Sulfapyridine, Sulfathiazole 以及其他製藥原料已成針藥及零星小數概不歡迎 請電一三〇九二號與許君接洽

徵 電氣冰箱
WESTINGHOUSE FRIGIDAIRE NORGE G. E
如有出讓 電 68150

保健慈淑會
●凡加入本會爲會員者每年僅納會費十元得享受下列權利 ●體格檢查 常年指導 免費注射防疫針 ●接生手術 1210 減價 ●會址南京路慈淑大樓四樓九一〇號 電話九一〇 藥品八折 體格檢查…

眞心
本院臨時疫醫院 …

徵求凹鼻 雙眼皮
男女徵求 …美容院…

高價徵求 甘油
茲因配製正當用途 如願出售者 請…

徵求 甘油 白凡士林
…浦東大樓720號 寧波路…

重價徵求汽鍋
茲需六十磅壓力汽鍋一隻每小時出汽二千五百磅 …上午八時至一時陳顧接洽

雜誌 電影
茲徵求 The Act Movie Makers 雜誌 Book 一本及 Movie Makers American Cinematographer 1936. 38. 兩全份及 37. 38. 40. 年三全份 Tel. 77764

徵求 鳳凰牌複寫紙
如有該牌複寫紙 …請…

參加中國集團結婚
徵求 …

徵求奶粉
請於每日上午十時至十二時…

高價徵求 人造絲
不論…

●徵求 紅木房間器具
茲有友人…

●● 徵求 腳踏車
…

● 重價徵求廠房
…

徵購 六百萬元 地產
…

徵房
夫婦兩人…

徵求 停業米店店基
如願出讓者請函本報館…

徵租門面店基
汽車樣子間最爲相宜 …

徵屋
靜安寺路…

誠徵房地產
凡論大小在兩租界內…

●誠意徵求分租
…

徵頂住宅
…

●徵頂市房
…

徵求
茲欲徵求…

徵求房屋
…

徵屋 不論地段租金面議
一間（最好樓下）…

●願出重價徵求小洋房
…

徵求南市房地產
…

徵求 縫衣機 名表
…

●徵腳踏車
…

徵求
…

徵購 橡皮榻車數輛
…

徵求英文 打字機 收音機
…

徵求 古玩
…

國產西藥
…

徵購 M促進劑
…

徵奶媽
…

徵求 舊打字機
…

徵頂屋
…

徵屋
…

徵各類紙張
…

徵求 藍有光紙
…

徵求合作
食品…

聘請

某大藥廠 徵聘人才
本藥廠茲欲聘請具有相當學識之中英文秘書及營業人才各數位…限男性…

●聘請日文秘書
…

招添職員
…

●聘請女翻譯
…

聘經租賬房
…

嘉德行
買賣修理 上等無線電 經售亞美老牌出品 愛文義路六三八（卡德路東）

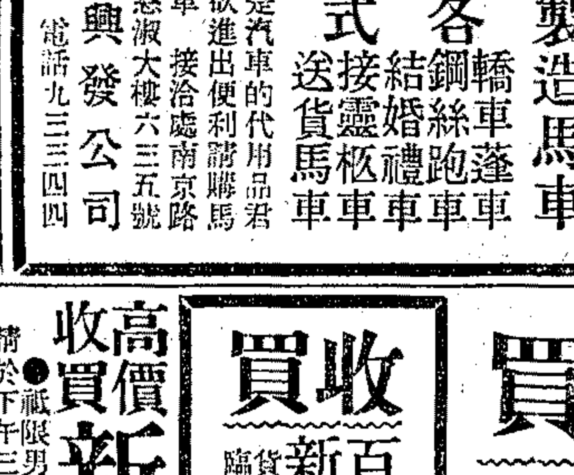

製造馬車
各式轎車 鋼絲車 結婚禮車 接靈柩車 送貨馬車
是汽車的代用品 君欲進出便利請購馬車 接洽處南京路慈淑大樓六三五號
興發公司 電話九三三四四

葡商安泰堆棧 運輸行
本公司專營 堆棧 運輸 保險 報關 打包 駁船 倘蒙不勝賜顧 歡迎 總經理：密勒 轉運公司 北京路二〇六號 電話：一五六九〇

貼費匯款
金華 昆明 重慶 貴陽 屯溪 大明鐘表眼鏡總行 啟
曲江 阮陵 桂林 成都 芷江 宜山
邵陽 叙永 柳州 吉安 南雄 畢節
安順 萬縣 西安 泰和

天津路一七三號 電話九二八四七 大上海鐘表公司 啟 浙江路四三〇號泰昌大樓二樓 電話九二九一四

營業

●注射
…

家庭教師待聘
…

待聘

書店招學生
…

●招請裁縫
…

聘請護士
…

●招聘女職員
…

●聘請女職員
…

●招練習生
…

招請化學技師
…

請分銷代理 小販
…

●聘請營業經理
本公司爲擴展營業…

◆重價收買◆ 經合利號
舊貨 電93139

亞開貿易公司
專收 顏料・呢絨

高價收買 新樂的能
●祇限男用雙管多少不拘 出價特高 請於下午三至五時半惠臨熱河路37號面洽

收買
百浪多息 新樂的能 大健風 消治龍 利烏 六〇六

收買 高價
男女用 獅牌 新樂的能 新六〇六

修理沙法
公司 …

新藝 專修沙法
請打電話 97677

專門收買 照相材料
…

代客定製 電料 陶瓷
…

吉安公墓

寅豐貿易公司
專營 中外文具
出售 …

外服 內搽 太王油

大豐西藥
…

西藥
…

●買賣下列西藥
Antyprine
Barbitol
Calomel
Iodine Cryst
Mircury Perchloride
Potass Iodine
Procaine
Pyramidon
Phenacitine
Sulfanilamide
Serucaine
Thiocol

按摩
…

代打中文
…

打字及油印
…

無線電
…

中央舞廳
…

中央大旅社
…

南京飯店
…

中南飯店
…

收買舊貨
…

郵票
…

丹麥女子按摩
…

年輕外國按摩
…

中西女子按摩
…

●按摩
…

外國女子按摩
…

新開按摩
…

新開上等按摩院
…

舊貨
…

收買紅木器
…

首創第一 專收上等木器
90179 98672

重價收買 皮貨
38245

專收
…

寶發行
…

立大提莊
38807

△長昌衣莊
…

西藥
…

古玩字畫 書畫
…

郵幣
…

金銀鎳幣
…

德昌號 舊貨
…

12 中華 大號 複寫紙 青藍
…

分類廣告（接第七版）

出售

維羅西藥行　廉價 TEL 31160 出售

	六〇六	
武田	0.30	$ 9.—
	0.45	$ 18.00
	0.60	$ 28.50
三共	0.45	$ 18.—
	0.60	$ 26.—
	0.75	$ 17.00

◀愛多亞路淡水路對面均樂邨24號▶

振華西藥行　廉價出售
新備花散075 06 045（特價）10.50　三共消梅素06 045 20.50　樂特六〇六十粒裝 1500.00　雷號見25mg 59.00　阿佛奴20片　信司必靈　益賜保命2cc100支300.00　英多保命2cc100支110.00　青得蒙 50支120.00　亭宮 1cc100支100.00
（地址）南京路大陸商場五樓三五號（電話）九四〇二九

標讓 METHYLENE BLUE及RESORCIN
茲有德國一百磅鐵桶原裝藥用「美替令藍」Methylene Blue及美國三百廿磅裝「雷沙辛」Resorcin各一桶，有意出讓，需要者請開明最高價投函本報七四二信箱，以出價最高者得標

廉售　萬金油$39.00　八卦丹$32.00
元興公司　四川路320號安利大廈一樓

旅行必備　大王油

美國樟腦丸出售　粒粒絲線串成　每盒法幣七元　電話購貨85186

廉讓　牛介命變刀臭藥水廿四聽每聽特價16.50　1/4介命變刀臭藥水十二聽每聽10.50　自己藥片每打70.00　頭痛片每瓶26.00　仁記路九十七號五〇五號房間王君面洽

原料出售　炭一桶（約八百磅）出售，如需要者請投函本報752號信箱接洽可也　茲有Aether Petroleier兩瓶計一會及四絲化，將所出最高價格

出售製造茶素最新技術方法　按用該方法提取茶素完全不用哥羅仿，過之無不及，溶劑等化學原料之消耗，其價值較哥羅仿者八分之一，且手續簡便，無需特殊設備。有意者請開明價格及用法，一併投函本報752號信箱，再約期面洽技師

柚木傢俱　歸鄉廉讓　鑲桃木新式房間傢俱12件　整料定製　市值萬五　讓六千八　北極電冰箱　英製全新飛馬牌　有年七方尺　保單

脚踏車　種新式　創家之好機會　英製全新飛馬牌　生風扇等　增你智短波新式長機　因不景氣　歸鄉特別廉　西門路西湖坊85號　電話85915

收音機出售　短波無線電收音機　式樣大方　音浪清晰　售價二千元　電話一三〇一五　上午九至十二　增你智七燈長

出讓　茲有R·C·A·（Q20）五燈長短波全新該銀機一架　千五百元　又一副該國幣一千二百元　打字機　Remington手提打字機　合意者請函上海郵政信箱一三一一號梁君約看

鮮桔水　汽水空瓶廉價出讓　數萬只　質料堅固　式樣美觀　有意者請打電話四五二五六王君接洽

德貨一寸半六股念四絲芯鋼絲纜廉售　接洽處九江路一〇號四樓福安公司

冷汽機出讓　冰箱七匹半馬力馬達及零件等全部以五萬元出讓　有意者請投函郵箱一二〇六號洽　雙汽缸連3"×3"

天光老牌小省電燈泡　各電料行均售　每只三元　總發行所戈登路七一五號　電話三三一二七

出售硬玻璃紙　廉價　電話九四三一　殷君接洽

三友實業社發行　不漂毛巾
不漂白：愈洗愈白
不印花：經濟耐用
不漂毛巾，經濟實惠，每條三元七角
漂白毛巾，美觀而已，每條四元五角
出門不便，可以電購，撥九七〇八八

三友特別禮券　欲貧欲富，憑君自擇　存購
可由貧困而漸趨富裕
可由小富而造成大富
此非理想，乃是真憑實據事實。每份五十元，四年到期加倍兌現

三友實業社　床上用品　式色俱備，便宜之至

卍字毛巾　中和企業公司棉織廠出品
成本公開，揭發虛偽，一經比較，優劣立判，

每打成本計	
棉紗24兩@$1.30	$31.20
漿搖及織工	$7.00
漂白	$3.00
包扎	$1.00
廠繳利息不計合計	$47.20

上開毛巾每條售三元八角　卍333漂白毛巾三元八角　卍555六色毛巾五元　電話97744
總發行所寧波路貴州路口六〇一號

申報　十種人事分類廣告　召租　召頂　聘請　特聘　徵求　飲食　娛樂　出售　營業　房產
特價每行每天二元　二行起碼　十行為限　借箱免費　另贈實用拍紙簿
電話接稿請撥　八四二三九

嗶嘰　府綢　尺八元　七司　八六力　二三丈元　六派　五元織廠387號　大新樂山路　四馬路二樓　電話購貨（98702）

廉售　美發32支線襪三百打每打四十九元　美發382汗衫數打每件150元　橡皮口吊襪二百打每打42元　生牌16度薄荷油每瓶卅四元　法大馬路鄭家木橋下底四〇一號陳君面洽

久益廠　三桃牌絲襪　廠址康悌路菜市路榮金公街　發行所法租界紫來街F一號　電話八一四〇五

國貨製造　小學畢業證書　每本特價三十元　風箏牌臘紙　施德樓　凡納司　高樂鐵筆　各種膽寫油墨　二星牌　民生墨水　派克　複寫紙　自來水筆　上海河南路交通路　新學會社文具部

文具特價　最後二天　大東書局　福州路三一〇號

文具　363G字筆尖一百元　1940白波羅筆尖八十元　元最合裝剪　廉售　有意者請至戈登路來斯路四十三號接洽

牛皮紙廉售　29×40　之用紙樣備索　每令$160.00　最合包裝　青島路83號　電話33508　茂生

機製草紙　最經濟！最實惠！　黃色雙連1080張十六元　灰色單連2160張十六元　宜購　隨接隨送　不取送力　自克路同春坊45號　電話94629　厚豐紙行啓

拍紙簿　普通　贈送　精美　實用
凡刊登本報上列十種人事分類廣告者均可按下列辦法贈例領取之
贈品辦法
（一）連登二行三次者贈拍紙簿一本
（二）連登三行或二行三次者贈拍紙簿一本
（三）登六行至十行一次者贈拍紙簿一本
（四）多登多贈依此類推
電話接稿請撥　八四二三九

華文打字機　廉價出售　最新式「民生廠」出品　純鋼精製　國幣二千三百元　由該廠保用十年　歡迎參觀　愛多亞路中匯大樓五一九號　電話八一五二九八

高樂88　華中12　複寫紙廉售　鄰人前購進各一百盒　現需款應用　願廉價脫售　班路萬宜坊17號

用過勝家縫衣機出售　給價最高者　霞飛路468弄康綏公寓D—201號　看貨如完好

萬輪服務部　出售各式脚踏車輛　每月十元　包括檢驗校正滑潤　承造遊拖三輪客車　（福煦路一七六號　電話三一六一三）

強生社　脚踏車
新車：歷史悠久　信用卓著　數百輛陳列　（男車）飛人牌$1290（女車）紅獅牌$1310（一打為限）
舊車：數十輛　出價保證原配　細察便知　（平車）三百餘元起（跑車）一千餘元起（賣完為止）
公認便宜　修理免費
22里陽漁路部（西向路班呂路霞飛路）電話六四三七八

跑車　等馬飛生赫牛　同昌飛馬牌$3600均九成新$3500德國

美琪車行　霞飛路二號　口班呂四路一　發達內車行
原配平跑男女脚踏車　十五磅最輕法國跑車冠軍　家經理私用三輪客車適意　及各式自動車　歡迎參觀　服務週到　修理免費

廉售包車及跑車　茲有九成新包車一輛，另件俱全，完全原配，廉售一千六百元，又九成新飛利浦跑車

廉價出讓卡車　茲有1936年司蒂華特卡車一輛　鄧祿普車胎　如承購者上午十時至下午二時　臨同孚路新華里49弄二號方君接洽

翼牌跑車　遠里61　上午十時至下午三時面洽

脚踏車廉讓　車一輛$3200　如欲購者請駕臨拉都路口電七四八五六號轉

新脚踏車出讓　茲有同昌飛廳牌一部　從未用過　南京路哈同大樓三三三號看車　售法幣四千一百

售平車一輛　古拔路五十五號　下午一時至六時面洽　出售

廉讓　完全英國來路翼牌跑車　千餘元　得照　二相機一架　聖達里四十二號

翼牌

富士牌平車　廉讓九百元

脚踏車廉讓

英製Royal Enfield大炮牌脚踏車　新貨　又德製鐵跑車一輛　霞飛路468弄康綏公寓D-20號

英國男車廉讓　Platon老頭牌　愛文義路958弄即大華路對過96號徐明君洽

出讓脚踏車　現有男平車一輛　全新裝配　用願廉價出讓　法租界蒲石路口麥賽坊22號接洽

廉讓脚踏車　同昌飛馬牌$3000英國　五旗牌$2500　廉讓

脚踏車廉讓

跑車廉讓　美式九成新　$1,000.00

藍令　跑車　全新平車一輛　廉讓　茲有Velux新式車一輛

平車　茲有全新九成新　下午一時至五時

平車出售

M牌平車

賣　有九成新上等德國鋼琴一架

便宜書畫出讓

鋼琴出讓

派克　大號真空管　一價廉

傢具廉讓　全套

廉讓

收音機　全新美貨

繡花竹圈　批發

軟木　出售

白煤　從價廉　煤球　雜貨

白煤　煙煤

鎢酸

出售

廉售　電話四二五九一

盤香架

廉售

廉價出售新消梅素

出售

賽璐珞

化學

出讓

西姆金手表

Movado

跑車

廉讓

廉讓

老虎車出讓

英國老頭牌

平車

$650

五旗 $470 脚踏車

招生

東華日文專校　專修科　會話專修班　補習班

個別班

衛仲樂教授音樂

個別教授提琴鋼琴　呂班路二十四弄十五號

飲食

汕頭吳仰康象標爲記　本廊親自督造上等正白米醋　質地優良　調和食物　頗能適口　風行南洋　馳名已久　如蒙賜顧　請認象標　庶不致悞　總代理　法租界興裕街協大行

頤和園　新型食堂　不收小賬

豆乳	.40
油酥餃	2.00
牛奶赤豆湯	1.00
豌豆黃	1.00
牛乳凍	1.50
杏仁豆腐	1.50
軟油餅	1.60
慈窩窩頭	.40
山芋泥	1.50
四方餃	.40

78682　聖母院路178弄21號

聞名莫如嘗試　喬家柵　擂沙圓　湯糰　粽子　麵筋百葉　田螺　餛飩　酒菜　雅座舒適　美味價廉　電話七四一七二八　拉都路西門路八六號

上海農業公司　生牧場經理　"A"消毒牛乳　大西路一七五

最新出品　白塔油　Butter　電話二二〇九〇八六　地址　存貨將罄

華昌紹酒棧　電話三八〇　地址　愛多亞路淡水路口

罐頭鳳尾魚

民生醬油　特價

大衆醬油　森泰醃貨號　電話84306

房地產

良產廉售

優良空地廉讓

新閘路中石庫門十一幢

連地一畝廉售

愛多亞路市房及住宅

一畝二

三層樓小洋房

拍賣　會意師洋行

花綢紅沙發　銀梳粧色　打字機　象牙

擺件　無線電包車

大通公證拍賣行　電話七〇一五八　七〇一五九

娛樂

慧麗

召頂

房間　打字機　古董　千里鏡

貞銀器　車料器

花園洋房召頂

校舍出頂

店面房子廉頂

召租

廉頂

召租廠房

廠房召租

廠址召租

招租

房間

洋房分租

分租

洋房召租

聲明

裕源公司聲明買受土地啓事

支票被竊

遺失

永嘉茂電料行支票作廢

朱方律師代表南市房地產啓事

唐鳴時律師代表許密甫買受房地產聲明

王恒頤律師代表滙和公司受買房地產聲明

姚肇第律師代表姜和椿中國紗布廠通告

遺失聲明

遺失聲明

遺失袖章聲明

遺失聲明

遺失田單瓦平房

遺失聲明

遺失存摺

遺失股票息摺啟事

遺失存摺

遺失　提單　棧單

遺失聲明

遺失聲明

遺失聲明

遺失聲明

遺失聲明　方掇芹啓

遺失印鑑聲明

醫藥

儲麟蓀醫院　內科兒科　門診部　防癆
主要檢查（一）X光透視（二）赤球沉降率速檢查血（三）驗痰
不另取費
時間　上午十時至十二時　下午四時至五時
門診部　靜安寺路同孚路口　中國銀行二樓　電話三五六七八
院址　霞飛路一八二七號　電話七九八二八

濕氣聖藥香港脚　專治脚趾濕癢　止痛殺蟲

蘇州專治　朱少雲　瘰子頸

方便丸　功能通便又可降火　秘者以潤病者以愈

家用良藥　大王油

通大散　專治鼻塞涕臭　一吹即愈